



**22.04.2026**

## **Monitoraggio della Spesa Farmaceutica Nazionale e Regionale Gennaio-Ottobre 2025**

*Adempimento AIFA ai sensi della Legge 222/2007 e della Legge 135/2012, successivamente modificata dalla L. 232/2016 e dalla L. 145/2018 condotto sulla base dei dati di spesa convenzionata e delle DCR acquisite dalle Regioni, nonché dei dati acquisiti dall'NSIS del Ministero della Salute, relativi alla tracciabilità del farmaco (DM 15 luglio 2004).*

## Premessa

Richiamato l'art.5, comma 2, lettera d, del D.L. 1° ottobre 2007, n. 159, convertito, con modificazioni dalla L.222/2007 che ha così disposto:

- AIFA effettua il monitoraggio mensile dei dati di spesa farmaceutica e comunica le relative risultanze al Ministero della salute ed al Ministero dell'economia e delle finanze con la medesima cadenza.
- AIFA verifica al 31 maggio, al 30 ottobre e al 31 dicembre di ogni anno l'eventuale superamento a livello nazionale dei tetti di spesa,

l'“Ufficio Monitoraggio della spesa farmaceutica e rapporti con le Regioni” dell'AIFA ha predisposto il documento relativo al monitoraggio mensile della spesa farmaceutica nazionale e regionale, e la verifica del rispetto dei tetti programmati della spesa farmaceutica convenzionata e per acquisti diretti, per il periodo Gennaio-Ottobre 2025 (DCR aggiornate al 13 febbraio 2026, dati aggiornati dall'NSIS al 13 aprile 2026 e ricevuti il 16 aprile 2026).

Il documento è articolato in 8 sezioni:

1. Verifica del Tetto della Spesa farmaceutica convenzionata (6,80% del fabbisogno sanitario nazionale) calcolata su FSN 2025 provvisorio (135.354.155.101 €), comunicato dal MdS il 27 giugno 2025).
2. Spesa per Acquisti diretti.
3. Spesa per medicinali innovativi<sup>1</sup>.
4. Verifica del Tetto della Spesa farmaceutica per acquisti diretti al netto dei gas medicinali (8,30% del fabbisogno sanitario nazionale) calcolata su FSN 2025 provvisorio.
5. Verifica del Tetto della Spesa farmaceutica per acquisti diretti relativi ai gas medicinali (0,20% del fabbisogno sanitario nazionale) calcolata su FSN 2025 provvisorio.
6. Spesa farmaceutica complessiva Gennaio-Ottobre 2025 e verifica del rispetto delle risorse complessive.
7. Fonte dei dati.
8. Appendice

---

<sup>1</sup> Decreto Legge 25 maggio 2021 n 73 e secondo quanto istituito dall'art. 1 commi 283-290 della Legge 30 dicembre 2024, n. 207 e dalla Determina AIFA 9 luglio 2025 “Criteri per la classificazione dei farmaci innovativi e degli agenti antinfettivi per infezioni da germi multiresistenti, ai sensi della legge 30 dicembre 2024, n. 207, articolo 1, commi 281-292” (Determina n. 966/2025 - GU Serie Generale n.160 del 12-07-2025).

## Tetti e fondo per farmaci innovativi

La legge di bilancio 2021 (art. 1, commi 475-477, legge n. 178 del 2020) ha rimodulato, a decorrere dal 2021, i valori percentuali dei tetti della spesa, mantenendo invariate le risorse complessive pari al 14,85% del FSN. In particolare, la legge di Bilancio 2021 ha così disposto:

- a decorrere dall'anno 2021, fermo restando il valore complessivo del 14,85 per cento, il limite della spesa farmaceutica convenzionata di cui all'articolo 1, comma 399, della legge 11 dicembre 2016, n. 232, è rideterminato nella misura del 7 per cento.
- Conseguentemente, a partire dal medesimo anno, il tetto di spesa della spesa farmaceutica per acquisti diretti di cui all'articolo 1, comma 398, della citata legge n. 232 del 2016 è rideterminato nella misura del 7,85 per cento, fermo restando il valore percentuale del tetto per acquisti diretti di gas medicinali di cui all'articolo 1, comma 575, della legge 30 dicembre 2018, n. 145.

Successivamente l'art. 1, comma 281 Legge di Bilancio per l'annualità 2022 (Legge n. 234 del 2021) ha previsto che il tetto della spesa farmaceutica per acquisti diretti (inclusi i gas medicinali) fosse rideterminato nella misura dell'8,15 per cento per l'anno 2023.

Infine, **l'art. 1, comma 223 Legge di Bilancio per l'annualità 2024** (Legge 30 dicembre 2023, n. 213) **ha previsto che il tetto della spesa farmaceutica per acquisti diretti** di cui all'articolo 1, comma 398, della legge 11 dicembre 2016, n. 232, **è rideterminato**, rispetto a quanto previsto dall'articolo 1, comma 281, della legge 30 dicembre 2021, n. 234, **nella misura dell'8,5 per cento a decorrere dall'anno 2024**. Conseguentemente **il tetto della spesa farmaceutica convenzionata è rideterminato nel valore del 6,8 per cento a decorrere dal medesimo anno 2024**. Resta fermo il valore percentuale del tetto per acquisti diretti di gas medicinali di cui all'articolo 1, comma 575, della legge 30 dicembre 2018, n. 145.

Inoltre, la Legge di Bilancio 2017 ha istituito:

- a decorrere dal 1° gennaio 2017, nello stato di previsione del Ministero della Salute **un Fondo per il concorso al rimborso alle regioni per l'acquisto dei medicinali innovativi non oncologici**, con una dotazione di 500 milioni di euro annui (comma 400);
- a decorrere dal 1° gennaio 2017, nello stato di previsione del Ministero della Salute **un Fondo per il concorso al rimborso alle regioni per l'acquisto dei medicinali oncologici innovativi**, con una dotazione di 500 milioni di euro annui, mediante utilizzo delle risorse del comma 393 (comma 401).

Successivamente a decorrere dal 1° gennaio 2022 con il Decreto Legge 25 maggio 2021 n. 73 il comma 400 è stato abrogato e il comma 401 viene sostituito, per istituire nello stato di previsione del Ministero dell'economia e delle finanze un Fondo, con una dotazione di 1.000 milioni di euro annui, per il concorso al rimborso alle regioni delle spese sostenute per l'acquisto dei farmaci innovativi. Resta ferma la competenza del Ministero della salute a disciplinare le modalità operative di erogazione delle risorse stanziare, sulla base dei criteri stabiliti con il decreto adottato ai sensi del comma 405.

Successivamente è stato stabilito, un incremento del Fondo dei Farmaci innovativi di 100 milioni di euro per l'anno 2022, di 200 milioni di euro per l'anno 2023 e di 300 milioni di euro a decorrere dall'anno 2024.

Infine, l'art. 1 della legge di Bilancio 2025 (Legge 30 dicembre 2024, n. 207) stabilisce:

- al comma 285 che “All'esito della valutazione condotta dalla Commissione scientifica ed economica dell'Agenzia italiana del farmaco (AIFA), sentiti i portatori di interesse e le associazioni di pazienti e cittadini, l'agenzia stessa, con determina del presidente, su proposta del direttore tecnico-scientifico da adottare entro il 31 marzo 2025, definisce i criteri di valutazione per l'attribuzione dell'innovatività terapeutica che consente il finanziamento dell'accesso al rimborso da parte del Servizio sanitario nazionale con le risorse del fondo di cui al comma 283”;
- al comma 288 che “a decorrere dal 1° gennaio 2025, i medicinali con requisito di innovatività condizionata vigente accedono al Fondo di cui al comma 283, per un importo comunque non superiore a 300 milioni di euro annui”;
- al comma 289 che “a decorrere dal 1° gennaio 2025, le risorse del Fondo di cui al comma 283, per un importo non superiore a 100 milioni di euro annui, possono essere utilizzate anche in relazione agli agenti antinfettivi per infezioni da germi multiresistenti già iscritti o inseriti successivamente a tale data nel prontuario farmaceutico nazionale e classificati come «*reserve*» secondo la nomenclatura «Access, Watch, Reserve (AWaRe)» dell'Organizzazione mondiale della sanità (OMS) ovvero attivi nei confronti di almeno un patogeno considerato prioritario dall'elenco «Bacterial Priority Pathogens List» dell'OMS, cosiddetti «*listed*»;
- al comma 290 che “per effetto di quanto disposto dai commi 288 e 289, a decorrere dal 1° gennaio 2025 i farmaci innovativi accedono al Fondo di cui al comma 283 per un importo non superiore a 900 milioni di euro annui.

A tal riguardo, la Determina AIFA 9 luglio 2025 “Criteri per la classificazione dei farmaci innovativi e degli agenti antinfettivi per infezioni da germi multiresistenti, ai sensi della legge 30 dicembre 2024,

n. 207, articolo 1, commi 281-292” (Determina n. 966/2025 - GU Serie Generale n.160 del 12-07-2025), all’art. 2, determina gli elenchi dei medicinali ai quali è stato attribuito il requisito dell'innovatività terapeutica (comma 1, allegato 4a), dei medicinali ai quali è stato attribuito il requisito dell'innovatività condizionata (comma 2, allegato 4b) e degli agenti antinfettivi per infezioni da germi multiresistenti classificati come «reserve» (comma 3, allegato 4c). Inoltre, al comma 4 del sopracitato articolo 2, approva l’elenco unico dei medicinali con innovatività (piena e condizionata) che devono rispettare il tetto di spesa di cui ai commi 288 e 290 dell'art. 1, legge n. 207/2024 (allegato 5); e al comma 5 approva l’elenco dei farmaci che devono rispettare il tetto di spesa di cui ai commi 289 dell'art. 1, legge n. 207/2024 (allegato 6).

## 1. Verifica del Tetto della spesa farmaceutica convenzionata (6,80% del fabbisogno sanitario nazionale)

L'entrata in vigore della Legge di Bilancio per l'annualità 2024 (Legge 30 dicembre 2023, n. 213, art. 1, commi 225-228), ridetermina, a decorrere dal 1° marzo 2024, il sistema di remunerazione delle farmacie per il rimborso dei farmaci erogati in regime di SSN.

La spesa farmaceutica netta convenzionata risultante dalle DCR (**spesa netta convenzionata**), a carico del SSN nel periodo Gennaio-Ottobre 2025 calcolata, secondo quanto disposto dalla Legge di bilancio 30 dicembre 2023, n. 213, art. 1 commi 225-227, al netto dello Sconto Det. AIFA 30/12/05, della compartecipazione totale (ticket regionali e compartecipazione al prezzo di riferimento) e delle rettifiche regionali (addebiti e accrediti), si è attestata a 7.015,9 mln di € (**tabella 1 e colonna K della tabella 2**, evidenziando un aumento rispetto a quella dell'anno precedente (+252,6 mln di €). I consumi, espressi in numero di ricette (478,8 milioni di ricette), sono sostanzialmente stabili (-0,4%) rispetto al 2024; l'incidenza del ticket totale mostra una lieve diminuzione (-0,9%). Per quanto concerne le dosi giornaliere dispensate, risultano in lieve aumento rispetto allo stesso periodo del 2024 (+0,2%, pari a 41,5 milioni) (**tabella 5.2**).

Al fine di una corretta lettura dei dati si precisa quanto segue:

- la spesa farmaceutica netta convenzionata come risultante dalle DCR, ossia quella al netto dello Sconto Det. AIFA 30/12/05, di tutti i tipi di compartecipazione e delle rettifiche regionali è stata pari a 7.015,9 milioni di euro (**colonna K tabella 2**);
- la spesa farmaceutica netta, cioè quella al netto dello Sconto Det. AIFA 30/12/05, di tutti i tipi di compartecipazione, delle rettifiche regionali e di tutti i payback che impattano sulla convenzionata (incluso il payback 1,83%) versati alle regioni dalle ditte, è stata pari a 6.811,5 milioni di euro (**colonna F tabella 6.2**);
- la spesa farmaceutica convenzionata, che concorre al tetto di cui alla legge 232/2016, articolo 1 comma 399, cioè quella al netto dello Sconto Det. AIFA 30/12/05, delle rettifiche regionali, del payback 1,83% versato alle regioni dalle ditte (importo pari a 143,3 milioni di euro – **colonna D tabella 6.2**) e anche dei diversi payback versati sempre alle Regioni (importo pari a 61,1 milioni di euro – **colonna E tabella 6.2**) ma al lordo dei ticket regionali (ticket fisso regionale), è stata pari a 7.208,8 milioni di euro (**Tabella 6.1 e colonna H tabella 6.2**).

La **tabella 2** mostra la composizione della spesa farmaceutica convenzionata come derivante dalle Distinte Contabili Riepilogative (DCR) per il periodo Gennaio-Ottobre del 2025.

La **tabella 3** riporta il confronto della spesa farmaceutica convenzionata rilevata da DCR nel periodo Gennaio - Ottobre 2025 nelle singole regioni rispetto allo stesso periodo dell'anno precedente.

La **tabella 4** mostra per ciascuna Regione, rispettivamente l'andamento della spesa per tutte le compartecipazioni a carico del cittadino e il dettaglio relativo alla spesa a carico del cittadino sulla quota data dalla differenza tra prezzo al pubblico e prezzo di riferimento dei medicinali a brevetto scaduto nel periodo Gennaio - Ottobre 2025 rispetto allo stesso periodo del 2024.

Nella lettura dei dati relativi al ticket fisso della spesa farmaceutica convenzionata (**tab. 4**), solo i dati della Valle d'Aosta (-3,9%), del Lazio (-5,1%) e dell'Abruzzo (-5,5%) mostrano una diminuzione rispetto allo scorso anno.

Le **tabelle 5.1 e 5.2** riportano, per ciascuna Regione, un insieme di indicatori di spesa e consumo (numero di ricette e DDD) pro-capite e il costo medio per ricetta della farmaceutica convenzionata, nel periodo Gennaio - Ottobre 2025 confrontati con lo stesso periodo del 2024, considerando la popolazione pesata per l'anno 2025.

Il **Grafico 1** riporta l'andamento mensile della Spesa Netta regionale e nazionale, in termini di confronto tra numeri indice (Base Gennaio 2022=100).

Per la verifica del tetto della spesa convenzionata, come disposto dalla Legge di stabilità 2017, la **tabella 6.1** riporta il valore della spesa farmaceutica convenzionata al netto dei payback vigenti rispetto al tetto del 6,80% (7.670,1 mln di € calcolato sul FSN 2025 provvisorio), pari a 7.208,8 milioni di euro che incide sul FSN per il 6,39% generando un avanzo di 461,3 milioni di euro.

La **tabella 6.2** mostra i dati relativi alla spesa farmaceutica convenzionata - nelle diverse aggregazioni delle sue componenti - durante il periodo Gennaio-Ottobre 2025, con l'indicazione dello scostamento assoluto rispetto al tetto del 6,80% e l'incidenza percentuale rispetto alla spesa programmata (FSR) di ogni singola Regione.

In **tabella 7** è mostrato l'importo versato dalle aziende farmaceutiche tramite procedure di payback distinto per regione e per tipologia, il cui valore incide sul tetto della spesa farmaceutica convenzionata. Al riguardo, le aziende farmaceutiche nel 2025 hanno versato 204,4 milioni di euro alle Regioni in attuazione dei seguenti payback:

1. payback 1,83% per la spesa farmaceutica convenzionata: le aziende farmaceutiche [...] corrispondono alle regioni medesime e all'erario un importo dell'1,83% sul prezzo al pubblico al netto dell'imposta sul valore aggiunto dei medicinali erogati in regime di Servizio sanitario nazionale, ai sensi art. 11, comma 6, del D.L.78/2010 convertito con modificazioni nella Legge 30 luglio 2010, n.122 e ss.mm.ii..
2. Payback 5% per la spesa farmaceutica convenzionata: relativo alla sospensione della riduzione di prezzo del 5 per cento per medicinali di fascia A erogati in regime di assistenza convenzionata, ai sensi art. 1 comma 796, lettera g della legge 27 dicembre 2006, n. 296 e ss.mm.ii..
3. Payback "tetti di prodotto": importi versati a ripiano dello sfondamento dei tetti di prodotto pubblicati in GU nel periodo indicato con dettaglio regionale (seguendo il criterio di cassa). Per quanto riguarda il calcolo del Payback qualora si tratti di farmaco in fascia A si imputa il payback alla spesa convenzionata, qualora in classe H o in fascia A-PHT agli acquisti diretti;
4. Payback di manovra: importi relativi ai payback 2025 ai sensi dell'art. 48, comma 33-bis, del D.L. 269/2003, conv. dalla L. 326/2003 e ss.mm.ii.. Per quanto riguarda il calcolo del PayBack qualora si tratti di farmaco in fascia A si imputa il payback alla spesa convenzionata, qualora in classe H o in fascia A-PHT agli acquisti diretti
5. Valore delle retrocessioni derivanti dagli sconti confidenziali, relativi alle AIC elencate nell'allegato 1 alla determina AIFA del 3 maggio 2024 pubblicata nella Gazzetta Ufficiale n. 108 del 10 maggio 2024, "Aggiornamento del Prontuario della continuità assistenziale ospedale-territorio (PHT) per il transito dal regime di classificazione «A-PHT» alla fascia «A» di medicinali afferenti a specifiche classi farmacologiche".

Il **Grafico 2** riporta il confronto tra le incidenze della spesa farmaceutica convenzionata sul FSR, osservate nel periodo Gennaio-Ottobre 2025 e quelle registrate nello stesso periodo dell'anno precedente.

## 2. Spesa per Acquisti diretti

La **tabella 8.1** mostra, per ciascuna Regione, la composizione della spesa farmaceutica per acquisti diretti al netto dei gas medicinali, distinguendo tra spesa per l'erogazione di farmaci di fascia A, di fascia H e di fascia C.

La **tabella 8.2**, invece, riporta la spesa farmaceutica, al netto dei gas medicinali, come derivante dal dato della tracciabilità del farmaco (ossia la spesa non convenzionata), facendo non solo la distinzione per classi (A, H e C) ma anche per farmaci innovativi, per gli antibiotici “reserve” e per i farmaci che non accedono al fondo. Nella tabella è riportata la stima della spesa per le sole indicazioni innovative (piene e condizionate come riportato dalla Determina AIFA n. 966/2025 - GU Serie Generale n.160 del 12-07-2025), e la spesa per gli antibiotici “reserve”.

### **3. Spesa per medicinali innovativi**

La **tabella 9.1** mostra la spesa farmaceutica per i medicinali innovativi (con indicazioni a innovatività piena o condizionata), che accedono al fondo del Ministero della Salute (art.1 comma 288 e 290 Legge di bilancio 30 dicembre 2024, n. 207), al netto dei payback; tale spesa è pari a 579,3 mln di € per il periodo Gennaio - Ottobre 2025.

La **tabella 9.2** mostra la spesa farmaceutica per gli agenti antinfettivi per infezioni da germi multiresistenti (antibiotici *reserve*), che accedono al fondo del Ministero della Salute (art.1 comma 289 Legge di bilancio 30 dicembre 2024, n. 207), al netto dei payback, che è pari a 75,6 mln di € per il periodo Gennaio - Ottobre 2025.

### **4. Verifica del Tetto della spesa farmaceutica per acquisti diretti al netto dei gas medicinali (8,30% del fabbisogno sanitario nazionale)**

Nella **tabella 10.1** vengono riportate le variazioni della spesa per acquisti diretti distinti per classe (A, H, C) e tipologia (innovativa e non innovativa) per il periodo Gennaio-Ottobre 2025, rispetto allo stesso periodo dell'anno precedente.

Nella **tabella 10.2**, viene riportato il valore della spesa per acquisti diretti al netto dei gas medicinali, lo scostamento assoluto rispetto al tetto del 8,30% (calcolato sul FSN provvisorio 2025) e l'incidenza percentuale della spesa rispetto alla spesa programmata (FSR) di ogni singola Regione.

Per i valori regionali e per il totale Italia<sup>^</sup>, nella colonna E è riportata la spesa per le indicazioni innovative e per i farmaci Reserve che accedono al fondo; le colonne F, G e H sono calcolate di conseguenza al netto di questa spesa. Tali valori sono dunque da ritenersi indicativi, in quanto, nei monitoraggi intermedi non considerano il confronto, a livello regionale, con il fondo innovativi nella ripartizione regionale. Tale confronto a livello regionale sarà inserito nel monitoraggio definitivo di dicembre.

Il confronto tra la spesa per indicazioni innovative calcolata a livello nazionale e il fondo innovativi è riportato nella riga relativa al totale Italia<sup>##</sup> ; il totale Italia<sup>##</sup> indica infatti l'ammontare complessivo della spesa per indicazioni innovative coperta dal fondo livello nazionale; in corrispondenza di tale valore, gli importi riportati nelle colonne F G e H sono calcolati di conseguenza, e riportano, a livello nazionale, la spesa per Acquisti diretti al netto dei gas medicinali (13.605,9 mln di €), lo scostamento assoluto (+4.243,9 mln di €) rispetto al tetto dell'8,30% (calcolato sul FSN provvisorio 2025 e pari a 9.362,0 mln di €) e l'incidenza percentuale della spesa (12,06%) rispetto alla spesa programmata (FSN provvisorio 2025).

## **5. Verifica del Tetto della spesa farmaceutica per acquisti diretti relativi ai gas medicinali (0,20% del fabbisogno sanitario nazionale)**

La **tabella 11.1** mostra, per ciascuna regione, la composizione della spesa farmaceutica per acquisti diretti, distinguendo tra spesa per l'erogazione di farmaci di fascia A, di fascia H e di fascia C, prendendo in considerazione solo i dati relativi ai gas medicinali.

Nella **tabella 11.2** viene riportato lo scostamento assoluto rispetto al tetto dello 0,20% (calcolato sul FSN provvisorio 2025) della spesa per acquisti diretti per gas medicinali pari a – 13,0 mln di €.

## **6. Spesa farmaceutica complessiva Gennaio-Ottobre 2025 e verifica del rispetto delle risorse complessive**

La **tabella 12.1** fornisce il dettaglio, a livello regionale, della spesa farmaceutica finanziata per gas medicinali e della spesa al netto dei gas medicinali, dei farmaci che accedono al fondo degli innovativi e relativi payback; riporta inoltre il valore regionale della spesa per i farmaci innovativi pieni e condizionati e gli antibiotici "reserve" al netto del relativo fondo (riparto del fondo dei farmaci innovativi 2025 comunicato dal MdS il 14 novembre 2025).

La **tabella 12.2** riporta i dati relativi alla spesa farmaceutica per acquisti diretti del periodo Gennaio-Ottobre 2025; viene inoltre riportato lo scostamento assoluto a livello nazionale rispetto ai tetti dell'8,30% e dello 0,20%, e l'incidenza percentuale sul FSN 2025 provvisorio.

Il monitoraggio della spesa farmaceutica per acquisti diretti e la verifica del rispetto dei tetti dell'8,30% e dello 0,20% del FSN sono stati condotti sulla base dei dati trasmessi dalle aziende farmaceutiche a NSIS ai sensi del DM 15 agosto 2004 (tracciabilità del farmaco).

La verifica del tetto programmato della spesa farmaceutica per acquisti diretti dell'8,30% al netto dei payback vigenti e del fondo, ai sensi dei commi 283 – 290 della Legge di Bilancio 2025, evidenzia un'incidenza dell'12,06%, pari ad un disavanzo rispetto alla spesa programmata di +4.243,9 mln €, tutti relativi alla spesa per farmaci non innovativi, al netto dei gas medicinali e della spesa per i farmaci innovativi, stimata considerando le sole indicazioni innovative (piene e condizionate) e per gli antibiotici “*reserve*”, che risulta interamente coperta dal rispettivo fondo<sup>1</sup>

Per quanto riguarda la spesa per gas medicinali, la verifica del tetto programmato della spesa farmaceutica per acquisti diretti dello 0,20% evidenzia un avanzo rispetto alla spesa programmata di 13,0 mln di €.

In **tabella 12.3** è mostrato l'importo versato dalle aziende farmaceutiche tramite procedure di payback distinto per Regione e per tipologia, il cui valore incide sul tetto della spesa farmaceutica per acquisti diretti. Al riguardo, le aziende farmaceutiche nel 2025 hanno versato 335,9 milioni di euro alle Regioni in attuazione dei seguenti payback:

1. Payback 5% per la spesa farmaceutica per acquisti diretti: Payback relativo alla sospensione della riduzione di prezzo del 5 per cento per Medicinali di fascia A e H erogati in regime di erogati in regime di assistenza non convenzionata, ai sensi art. 1 comma 796, lettera g della legge 27 dicembre 2006, n. 296 e ss.mm.ii..
2. Payback dovuti a fronte del ripiano dello sfondamento dei tetti di prodotto disciplinati dalla delibera CIPE n.3 del 1° marzo 2001 in attuazione di quanto disposto dall'art.48, comma 33 del decreto legge n.269 del 30 Novembre 2003, convertito con modificazioni dalla Legge n.326 del 24 novembre 2003, attribuiti per cassa (al momento della pubblicazione del provvedimento di ripiano in G.U.). Per quanto riguarda il calcolo del PayBack qualora si tratti di farmaco in fascia A si imputa il payback alla spesa convenzionata, qualora in classe H o in fascia A-PHT agli acquisti diretti;
3. Payback dovuti a fronte delle note di credito relative agli accordi negoziali;
4. MEA per farmaci di fascia A e H, eccetto gli accordi P/V: Payback versati dalle aziende farmaceutiche, anche sotto forma di extra-sconti, in applicazione di procedure di rimborsabilità condizionata (payment by results, risk-sharing e cost-sharing) sottoscritte in sede di contrattazione del prezzo del medicinale ai sensi dell'articolo 48, comma 33, del decreto-legge 30 Novembre 2003, n.269, convertito con modificazioni dalla legge 24 novembre 2003, n.326, criterio per cassa.

Non sono presenti payback per Gas Medicinali.

Nella **tabella 13** viene riportata la spesa farmaceutica complessiva (convenzionata + acquisti diretti) per ogni Regione, ai sensi della L222/2007 e successive modificazioni e della L.135/2012.

Per gli importi riportati nella colonna D e per le colonne E, F e G che ne derivano, la tabella è calcolata a partire dalla tabella 10.2, pertanto ne segue la stessa logica.

A livello nazionale, considerando il valore del totale Italia<sup>###</sup>, la spesa complessiva del periodo Gennaio-Ottobre 2025 si è attestata a 21.027,3 mln di €, evidenziando uno scostamento assoluto rispetto alle risorse complessive del 15,30% (17.257,7 mln di €) pari a + 3.769,7 mln di €, corrispondente ad un'incidenza percentuale sul FSN provvisorio 2025 del 18,64%. Lo scostamento della spesa farmaceutica rispetto alle risorse complessive del 15,30% (6,80% per la spesa convenzionata, 0,20% per gas medicinali e 8,30% per la spesa per acquisti diretti) viene riportato per singola Regione, in ordine decrescente di incidenza percentuale sul FSR.

Il **grafico 3** mette a confronto i valori regionali e Nazionale dello scostamento, in termini di punti percentuali, rispetto al tetto della spesa Convenzionata del 6,80% (sull'asse delle X) e dalla somma dei tetti di spesa per Acquisti diretti pari a 8,30% (sull'asse delle Y). Sul primo quadrante sono rappresentate le regioni che fanno registrare lo sfondamento rispetto ad entrambi i tetti; nel secondo le regioni che superano il tetto degli Acquisti diretti ma rispettano quello della spesa Convenzionata, il terzo quadrante dovrebbe rappresentare le regioni che rispettano entrambi i tetti, il quarto le regioni che rispettano il tetto degli Acquisti diretti ma superano quello della Convenzionata.

Analogamente il **grafico 4** mette a confronto i valori regionali e Nazionale dello scostamento, in termini di punti percentuali, rispetto al tetto della spesa per Acquisti diretti al netto dei gas medicinali del 8,30% (sull'asse delle X) e dal tetto di spesa dello 0,20% per la spesa per Acquisti diretti per gas medicinali (sull'asse delle Y) Sul primo quadrante sono rappresentate le regioni che fanno registrare lo sfondamento rispetto ad entrambi i tetti; nel secondo le regioni che superano il tetto degli Acquisti diretti per gas medicinali ma rispettano quello della spesa per Acquisti diretti al netto dei gas medicinali, il terzo quadrante dovrebbe rappresentare le regioni che rispettano entrambi i tetti, il quarto le regioni che rispettano il tetto degli Acquisti diretti per Gas Medicinali ma superano quello per Acquisti diretti al netto dei gas medicinali.

## **7. Fonte dei dati**

### **7.1 Convenzionata**

I dati utilizzati per l'elaborazione della spesa farmaceutica convenzionata provengono dal flusso informativo delle prestazioni farmaceutiche erogate attraverso le farmacie, pubbliche e private, convenzionate con il SSN, istituito ai sensi della L.448/1998, successivamente modificato ai sensi del DM 245/2004 e dalle DCR (Distinte Contabili Riepilogative) che AIFA riceve mensilmente dalle Regioni. I dati delle DCR sono relativi alla spesa farmaceutica convenzionata netta, lorda, alle ricette, alle compartecipazioni a carico del cittadino, al ticket, se presente, regolamentato autonomamente da ogni singola Regione e alla scontistica a carico dei farmacisti. Per quanto riguarda quest'ultima voce si è tenuto conto a partire dal 31 maggio 2010 anche degli importi corrisposti dalle Aziende Farmaceutiche ai sensi dell'art.11, comma 6 del D.L.78 del 31 maggio 2010, convertito con modificazioni in L.122 del 30 luglio 2010, successivamente modificato dall'articolo 2, comma 12-septis del D.L. 29 dicembre 2010, n.225, convertito, con modificazioni, dalla Legge 26 Febbraio 2011, n.10, nonché dell'ulteriore aggravio disposto a carico dell'intera filiera distributiva derivante dall'applicazione dell'art.15 comma 2 del D.L. 6 agosto 2012, n.95, convertito con modificazioni dalla Legge n.135 del 7 agosto 2012. Quest'ultimo aggravio a carico delle aziende farmaceutiche, a partire dal 1° gennaio 2013, si è ridotto tornando pari all'1,83% della spesa farmaceutica convenzionata a prezzi al pubblico, al netto dell'IVA.

Nel flusso OsMed sono presenti le ricette raccolte dalla Federfarma (Federazione nazionale delle farmacie private convenzionate con il SSN) e da Assofarm (Associazione Farmacie Pubbliche) che ricevono i dati dalle proprie sedi provinciali e successivamente li aggregano a livello regionale.

### **7.2 Acquisti diretti**

Il Decreto del Ministro della Salute 15 luglio 2004 ha previsto l'istituzione, nell'ambito del Nuovo Sistema Informativo Sanitario, del flusso della "tracciabilità del farmaco", finalizzato a tracciare le movimentazioni di medicinali con AIC sul territorio nazionale e/o verso l'estero. Tale flusso è alimentato dalle aziende farmaceutiche e dalla distribuzione intermedia e rileva le confezioni movimentate lungo la filiera distributiva, fino ai punti di erogazione finale: farmacie, ospedali, ambulatori, esercizi commerciali, ecc....

I dati analizzati si riferiscono all'acquisto di medicinali da parte delle strutture sanitarie pubbliche (assistenza farmaceutica non convenzionata). Pertanto, essi sono relativi alla fornitura di medicinali da parte delle aziende farmaceutiche alle strutture sanitarie pubbliche che, successivamente, vengono utilizzati all'interno delle strutture stesse o dispensati direttamente al paziente per una loro utilizzazione anche al di fuori delle strutture sanitarie (distribuzione diretta e per conto).

## 8. Appendice

### 8.1 - Elenco medicinali innovativi come da Allegato 5 alla Determina AIFA n. 966/2025 - GU Serie Generale n.160 del 12-07-2025 per il periodo Gennaio-Ottobre 2025

Farmaco	Data efficacia	Data scadenza
ABECMA	09/02/2024	08/02/2027
ALECENSA	16/05/2025	15/11/2026
BAVENCIO	19/03/2022	18/03/2025
BLINCYTO	22/09/2022	21/09/2025
BYLVAY	28/08/2022	27/08/2025
CABOMETYX	07/02/2024	06/02/2027
CASGEVY	08/10/2025	07/10/2028
	08/10/2025	07/10/2028
DARZALEX	28/01/2023	27/01/2026
DUPIXENT	09/11/2024	08/11/2027
ENHERTU	04/07/2023	03/07/2026
	21/12/2023	20/12/2026
EQUINGAM	19/09/2023	18/09/2026
EVKEEZA	28/10/2023	26/10/2026
	04/10/2025	27/10/2026
HEMGENIX	04/09/2025	03/09/2028
IMCIVREE	28/08/2022	27/08/2025
	06/02/2024	05/02/2027
JEMPERLI	19/04/2025	18/04/2028
KAFTRIO	29/09/2022	28/09/2025
	07/08/2025	28/09/2025
KALYDECO	29/09/2022	28/09/2025
	07/08/2025	28/09/2025
KEYTRUDA	19/02/2022	18/02/2025
	19/07/2023	18/07/2026
	04/03/2025	03/03/2028
	19/07/2023	18/07/2026
	19/07/2023	18/07/2026
	19/07/2023	18/07/2026
LENVIMA	19/07/2023	18/07/2026
LIBMELDY	08/04/2022	07/04/2025
LOARGYS	08/02/2025	07/02/2028
LYNPARZA	27/10/2023	26/10/2026
OPDIVO	17/09/2022	16/09/2025
	11/08/2023	10/08/2026
OXLUMO	05/04/2022	04/04/2025
PADCEV	13/07/2023	12/07/2026
QINLOCK	16/09/2023	15/09/2026
ROCTAVIAN	23/01/2024	22/01/2027
RYSTIGGO	20/05/2025	11/07/2026
SOLIRIS	09/09/2022	08/09/2025
SPEVIGO	21/12/2024	20/12/2027
SPEXOTRAS+FINLEE	16/10/2024	15/10/2027
	16/10/2024	15/10/2027
TAGRISSE	10/09/2022	09/09/2025
TECARTUS	12/03/2022	11/03/2025

	05/12/2023	04/12/2026
TECENTRIQ	01/06/2022	31/05/2025
	20/07/2023	19/07/2026
TRODELVY	10/08/2022	09/08/2025
	04/03/2025	03/03/2028
UPSTAZA	05/12/2023	04/12/2026
VENCLYXTO	02/04/2023	01/04/2026
VOXZOGO	13/09/2022	12/09/2025
VYVGART	12/07/2023	11/07/2026
XENPOZYME	25/11/2023	24/11/2026
YERVOY	17/09/2022	16/09/2025
YESCARTA	12/11/2023	11/11/2026

Vedi l'elenco farmaci innovativi aggiornata a ottobre 2025.

# Per i farmaci CASGEVY, ENERTHU, EVKEEZA, IMCIVREE, KAFTRIO, KALYDECO, KEYTRUDA, OPDIVO, SPEXOTRAS+FINLEE, TECARTUS; TECENTRIQ e TRODELVY sono presenti più indicazioni terapeutiche riconosciute come innovative per periodi diversi.

**8.2 - Elenco agenti antifettivi “reserve” come da Allegato 6 alla Determina AIFA n. 966/2025 - GU Serie Generale n.160 del 12-07-2025 aggiornata per il periodo Gennaio-Ottobre 2025**

<b>Farmaco</b>	<b>Data efficacia</b>	<b>Data scadenza</b>
FETCROJA	31/12/2024	27/10/2034
EMBLAVEO	14/09/2025	22/04/2034
EXBLIFEP	23/09/2025	21/03/2034
RECARBRIO	31/12/2024	15/01/2034
SIVEXTRO	31/12/2024	17/12/2029
VABOREM	31/12/2024	22/11/2033
XERAVA	31/12/2024	24/09/2033
ZAVICEFTA	31/12/2024	27/01/2028
ZERBAXA	31/12/2024	27/04/2029

Vedi l'elenco farmaci innovativi aggiornata a ottobre 2025.

**Tabella 1 Spesa farmaceutica convenzionata nel periodo Gennaio - ottobre 2025 rispetto allo stesso periodo del 2024.**

	Gennaio-ottobre 2024	Gennaio-ottobre 2025	$\Delta$ assoluta	$\Delta\%$ 25 vs 24	$\Delta\%$ 24 vs 23
Spesa lorda prezzi al pubblico (€)*	8.355,5	8.655,3	299,8	3,6	0,9
Spesa lorda convenzionata <sup>a</sup> (€)	8.122,7	8.302,4	179,7	2,2	-1,2
Compartecipazione Totale <sup>b</sup> (€)	1.255,5	1.267,1	11,6	0,9	2,0
Spesa netta convenzionata <sup>c</sup> (€)	6.763,2	7.015,9	252,6	3,7	3,3
Ricette	480,7	478,8	-1,9	-0,4	1,9

*Dati in milioni.*

\* Importo lordo (prezzo al pubblico per confezione) a lordo Iva.

<sup>a</sup> Da marzo 2024 spesa lorda calcolata sulla base della nuova normativa (Legge di bilancio 30 dicembre 2023, n. 213, art. 1 commi 225-227).

<sup>b</sup> Somma del ticket per ricetta e dell'eventuale quota di compartecipazione sul prezzo del farmaco a brevetto scaduto rispetto al prezzo di riferimento.

<sup>c</sup> Spesa netta come da DCR al netto della compartecipazione totale, degli sconti SSN e delle rettifiche regionali (cfr tab 2).

**Tabella 2 Composizione della spesa farmaceutica convenzionata, come derivante dalle DCR (Distinte Contabili Riepilogative) nel periodo Gennaio-ottobre 2025 per singola regione.**

Regione	A Spesa lorda† Gen-ott	B Spesa lorda convenziona t a† Gen-ott	C di cui Farmaci classe C	D di cui Ossigeno	E Spettanze Catena Distributiva	F Remunerazio ne Farmacie	G Quota prezzo di riferimento	H Ticket fisso per ricetta	I Sconto Det. AIFA 30/12/05	J Rettifiche Regionali (accrediti - addebiti)	K=B-G-H-I+J Spesa netta convenziona ta
PIEMONTE*	545.592.807	531.609.826	96.954	722.581	379.439.150	151.340.254	46.518.942	479.223	758.553	-447.335	483.405.772
V. D'AOSTA	15.013.681	14.698.600	4.054	20.599	9.468.083	3.913.104	1.369.467	1.211.765	20.001	-4.072	12.093.295
LOMBARDIA	1.705.434.042	1.569.294.925	8.398.858	2.885.797	1.179.975.049	378.035.207	114.622.169	117.992.802	3.532.049	-1.041.492	1.332.106.413
P.A. BOLZANO	52.754.777	50.321.917	6.156	41.221	36.708.953	13.563.073	5.121.644	4.164.933	71.999	0	40.963.341
P.A. TRENTO*	68.053.422	66.026.532	13.251	174.618	47.238.030	18.586.307	5.723.003	142.759	82.023	0	60.078.747
VENETO	575.461.802	559.196.007	145.895	1.067.571	363.604.086	143.617.692	55.812.811	50.980.806	739.862	-122.343	451.540.185
FRIULI V.G.^	161.226.007	156.491.228	34.179	356.243	112.022.396	44.078.408	14.494.707	0	211.275	-7.209	141.778.038
LIGURIA	206.486.902	200.568.963	125.628	494.169	143.385.611	56.563.757	19.841.319	17.734.010	275.883	-98.285	162.619.465
E. ROMAGNA**	509.208.614	506.552.838	172.746	1.082.206	353.826.253	151.471.633	53.246.216	24.251.410	547.735	-75.842	428.431.635
TOSCANA*	444.057.111	436.829.979	220.196	2.567.002	304.373.870	125.619.550	40.806.847	368.678	807.188	66.204	394.913.471
UMBRIA*	116.605.442	114.133.441	69.719	561.297	80.795.210	32.707.215	13.296.830	50.320	144.915	-1.316	100.640.061
MARCHE^	225.795.842	219.168.188	81.977	0	157.266.772	61.901.413	24.249.669	128.440	286.540	-18.305	194.485.234
LAZIO	878.927.219	841.133.052	1.627.915	4.251.113	602.125.659	224.900.926	113.813.731	14.072.981	1.226.461	-221.499	711.798.380
ABRUZZO	204.045.378	199.056.461	308.977	972.389	139.839.885	54.698.559	21.973.469	5.085.327	285.516	-241.543	171.470.607
MOLISE	47.190.745	46.878.235	6.114	442.479	32.555.909	13.873.732	5.614.086	2.482.255	61.161	-254.492	38.466.240
CAMPANIA	900.982.591	863.744.404	934.764	9.968.789	620.174.239	231.256.061	106.204.478	66.847.147	1.269.515	-262.896	689.160.369
PUGLIA	628.523.064	603.887.016	651.357	4.076.314	434.473.492	164.685.854	68.498.678	37.276.895	835.924	-443.954	496.831.565
BASILICATA*	91.721.676	88.777.037	29.681	434.621	63.884.147	24.428.587	10.875.944	54.496	148.622	-138.501	77.559.473
CALABRIA	310.352.514	302.793.855	268.760	1.739.603	215.777.557	85.001.335	36.095.655	11.893.395	420.310	321	254.384.817
SICILIA	715.267.165	687.753.383	299.016	3.992.894	470.979.510	180.109.019	88.303.227	41.918.025	961.278	-191.875	556.378.977
SARDEGNA^	252.631.741	243.478.769	363.628	534.702	176.149.678	67.329.088	23.226.846	225.065	347.488	-2.934.484	216.744.888
<b>ITALIA</b>	<b>8.655.332.543</b>	<b>8.302.394.655</b>	<b>13.859.826</b>	<b>36.386.208</b>	<b>5.924.063.538</b>	<b>2.227.680.774</b>	<b>869.709.735</b>	<b>397.360.731</b>	<b>13.034.297</b>	<b>-6.438.919</b>	<b>7.015.850.973</b>

Fonte: Distinte Contabili Riepilogative (DCR) comunicate dalle Regioni ad AIFA.

†Importo lordo (prezzo al pubblico per confezione) a lordo Iva.

\*Da marzo 2024 spesa lorda calcolata sulla base della nuova normativa (Legge di bilancio 30 dicembre 2023, n. 213, art. 1 commi 225-227).

^ Regioni che non applicano il Ticket fisso per ricetta. In queste regioni la quota riportata in tabella è relativa alle ricette in mobilità.

\*Regioni che hanno abolito il ticket fisso. Si riportano di seguito le relative determinazioni:

- Piemonte: DGR n.39-8425/2019, con decorrenza dal 1 marzo 2019;

- PA Trento: DGR 2170 del 20 dicembre 2019, con decorrenza dal 1 gennaio 2020;

- Umbria: DGR 1267/2019, con decorrenza dal 1 settembre 2020;

- Basilicata: DGR 496/2020, dalla data di pubblicazione sul BURB n.70 del 27.07.2020 e fino al 31.08.2020, successivamente riconfermata con decorrenza dal 01/09/2020;

- Toscana: DGR 1134/2020, con decorrenza dal 1 settembre 2020.

\*\*Emilia-Romagna: Aveva abolito il ticket con DGR 27-75/2018, con decorrenza dal 1 gennaio 2019; Con la DRG del 24 marzo 2025 numero 390, a partire dal 2 maggio 2025 la regione Emilia Romagna ha reintrodotta il ticket sulla farmaceutica

**Tabella 3 Confronto della spesa farmaceutica convenzionata rilevata da DCR nel periodo Gennaio-ottobre 2025, nelle singole regioni, rispetto allo stesso periodo dell'anno precedente.**

Regione	Spesa lorda Gen-ott 25‡	Spesa lorda Gen-ott 24‡	Var assoluta	Var %	Spesa lorda convenzionata Gen-ott 25†	Spesa lorda convenzionata Gen-ott 24†	Var assoluta	Var %	Spesa Netta Convenzionata Gen-ott 25*	Spesa Netta Convenzionata Gen-ott 24*	Var assoluta	Var %
PIEMONTE	545.592.807	525.783.587	19.809.220	3,8	531.609.826	518.345.285	13.264.540	2,6	483.405.772	463.197.521	20.208.250	4,4
V. D'AOSTA	15.013.681	14.406.092	607.590	4,2	14.698.600	14.263.976	434.624	3,0	12.093.295	11.500.464	592.831	5,2
LOMBARDIA	1.705.434.042	1.575.412.810	130.021.233	8,3	1.569.294.925	1.485.673.575	83.621.349	5,6	1.332.106.413	1.232.609.052	99.497.362	8,1
P.A. BOLZANO	52.754.777	50.332.368	2.422.408	4,8	50.321.917	48.639.353	1.682.563	3,5	40.963.341	38.877.146	2.086.195	5,4
P.A. TRENTO	68.053.422	66.355.110	1.698.311	2,6	66.026.532	65.054.554	971.977	1,5	60.078.747	58.433.843	1.644.903	2,8
VENETO	575.461.802	556.779.613	18.682.189	3,4	559.196.007	546.495.372	12.700.635	2,3	451.540.185	432.794.259	18.745.926	4,3
FRIULI V.G.	161.226.007	154.742.038	6.483.969	4,2	156.491.228	152.336.395	4.154.833	2,7	141.778.038	135.996.113	5.781.924	4,3
LIGURIA	206.486.902	203.920.249	2.566.653	1,3	200.568.963	200.058.578	510.384	0,3	162.619.465	160.274.151	2.345.314	1,5
E. ROMAGNA	509.208.614	506.343.922	2.864.692	0,6	506.552.838	507.246.416	-693.578	-0,1	428.431.635	446.511.989	-18.080.354	-4,0
TOSCANA	444.057.111	440.383.410	3.673.701	0,8	436.829.979	435.538.975	1.291.004	0,3	394.913.471	387.945.400	6.968.072	1,8
UMBRIA	116.605.442	114.514.967	2.090.476	1,8	114.133.441	112.958.497	1.174.944	1,0	100.640.061	98.321.525	2.318.536	2,4
MARCHE	225.795.842	216.883.736	8.912.106	4,1	219.168.188	212.382.739	6.785.448	3,2	194.485.234	185.593.634	8.891.601	4,8
LAZIO	878.927.219	861.928.209	16.999.009	2,0	841.133.052	835.295.195	5.837.857	0,7	711.798.380	692.836.442	18.961.938	2,7
ABRUZZO	204.045.378	199.544.195	4.501.184	2,3	199.056.461	195.660.372	3.396.089	1,7	171.470.607	165.462.052	6.008.556	3,6
MOLISE	47.190.745	44.861.343	2.329.403	5,2	46.878.235	44.902.096	1.976.139	4,4	38.466.240	36.508.080	1.958.161	5,4
CAMPANIA	900.982.591	881.552.568	19.430.023	2,2	863.744.404	856.181.994	7.562.410	0,9	689.160.369	670.812.137	18.348.231	2,7
PUGLIA	628.523.064	608.787.683	19.735.381	3,2	603.887.016	590.147.004	13.740.012	2,3	496.831.565	477.180.912	19.650.654	4,1
BASILICATA	91.721.676	89.754.482	1.967.193	2,2	88.777.037	84.792.678	3.984.358	4,7	77.559.473	72.816.695	4.742.779	6,5
CALABRIA	310.352.514	300.132.074	10.220.440	3,4	302.793.855	295.587.239	7.206.616	2,4	254.384.817	243.915.931	10.468.886	4,3
SICILIA	715.267.165	696.485.642	18.781.522	2,7	687.753.383	681.473.687	6.279.696	0,9	556.378.977	540.707.955	15.671.022	2,9
SARDEGNA	252.631.741	246.591.927	6.039.814	2,4	243.478.769	239.634.528	3.844.242	1,6	216.744.888	210.935.049	5.809.838	2,8
<b>ITALIA</b>	<b>8.655.332.543</b>	<b>8.355.496.025</b>	<b>299.836.518</b>	<b>3,6</b>	<b>8.302.394.655</b>	<b>8.122.668.510</b>	<b>179.726.145</b>	<b>2,2</b>	<b>7.015.850.973</b>	<b>6.763.230.349</b>	<b>252.620.624</b>	<b>3,7</b>

‡Importo lordo (prezzo al pubblico per confezione) a lordo Iva.

†Da marzo 2024 spesa lorda calcolata sulla base della nuova normativa (Legge di bilancio 30 dicembre 2023, n. 213, art. 1 commi 225-227).

\* Spesa netta come da DCR al netto della compartecipazione totale, degli sconti SSN e delle rettifiche regionali (cfr tab 2).

**Grafico 1 - Netta DCR - Dati per regione e mese periodo Gennaio 2022 – ottobre 2025 per area geografica (a. nord-ovest; b. nord-est; c. centro; d. sud e isole). Differenza tra numeri indice (Base Gennaio 2022=100)**

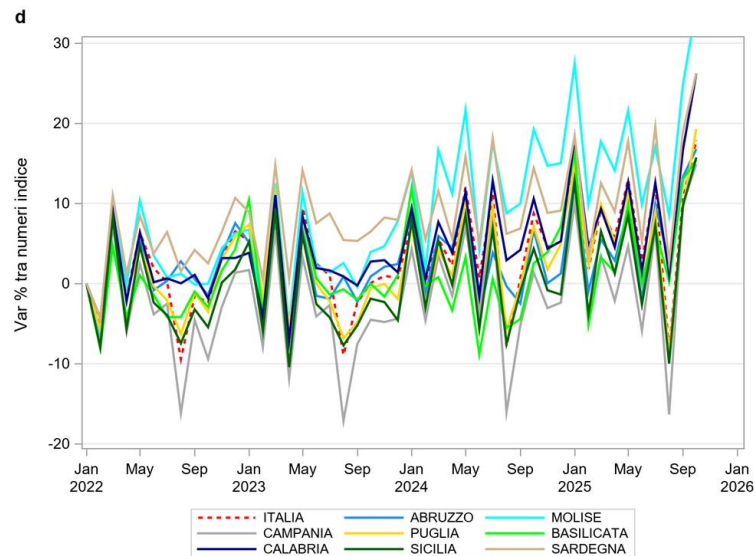
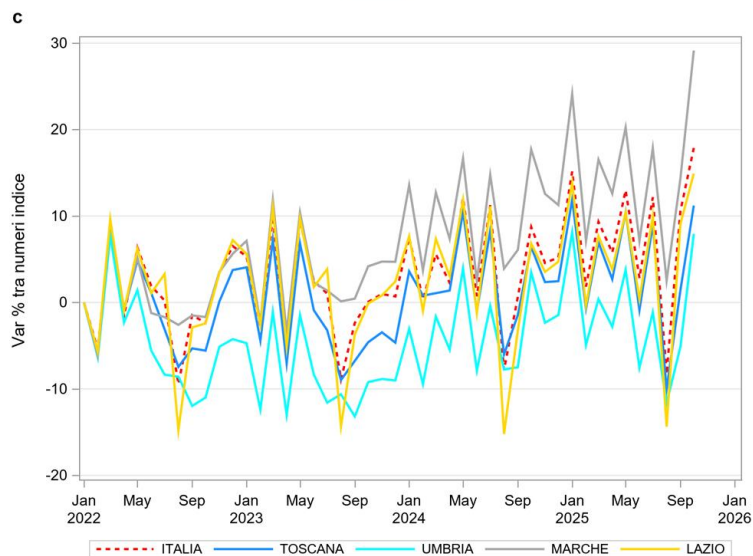
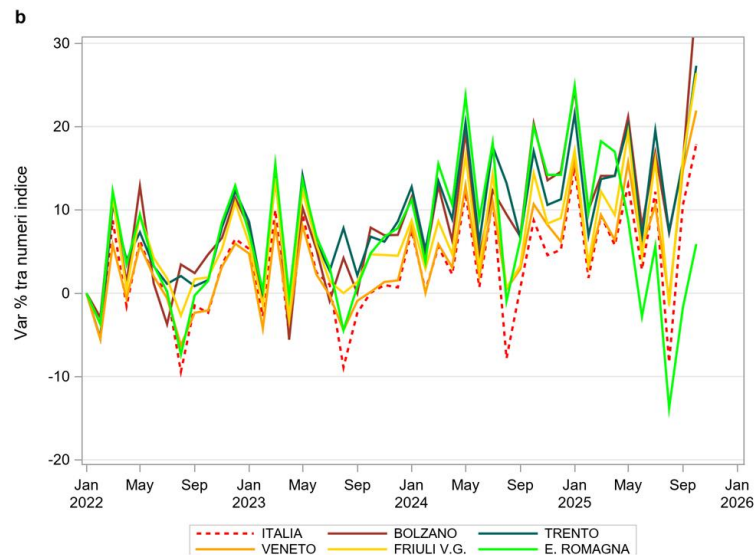
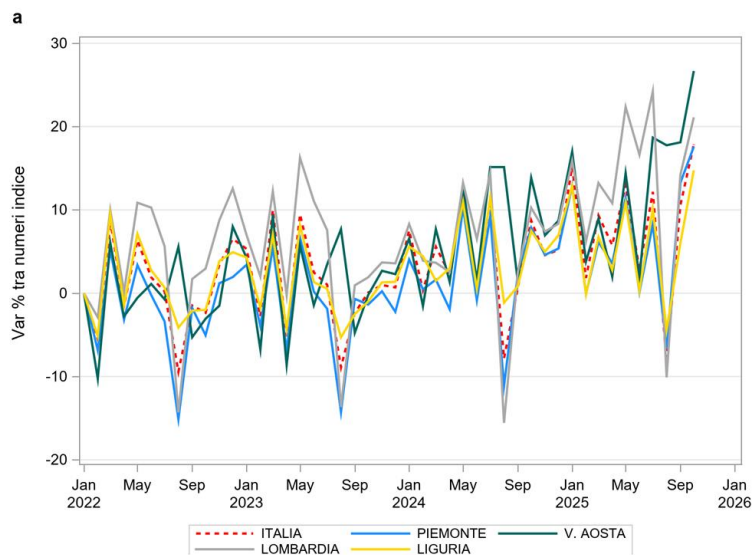

**Tabella 4 Riepilogo della spesa relativa a tutte le compartecipazioni a carico del cittadino nel periodo Gennaio-ottobre 2025, nelle singole regioni, rispetto allo stesso periodo del 2024. Dettaglio della quota di compartecipazione per Regione relativa all'eventuale differenziale tra prezzo al pubblico e prezzo di riferimento dei farmaci a brevetto scaduto.**

Regione	A Spesa lorda Convenzionata Gen-ott 25†	B Totale compartecip. Gen-ott 24	C Totale compartecip. Gen-ott 25	D=C-B Var assoluta	E=100*D/B Var %	F Quota di compartecip. sul prezzo di riferimento 2025	G Var % rispetto al 2024	H=C-F Ticket fisso per ricetta 2025	I Var % rispetto al 2024	J=100*F/C Inc % Quota Prif. Sulla compartecip. totale	K=100*H/C Fisso sul totale	L=G/A Peso % del Ticket totale sulla Lorda convenzionata Gen-ott 25	M=J/A Peso % della compartecip. sulla Lorda convenzionata Gen-ott 25	N=L/A Peso % del Ticket fisso sulla Lorda convenzionata Gen-ott 25
PIEMONTE*	531.609.826	49.087.225	46.998.165	-2.089.059	-4,3	46.518.942	-4,4	479.223	7,0	99,0	1,0	8,8	8,8	0,1
V. D'AOSTA	14.698.600	2.643.489	2.581.232	-62.257	-2,4	1.369.467	-1,0	1.211.765	-3,9	53,1	46,9	17,6	9,3	8,2
LOMBARDIA	1.569.294.925	229.998.631	232.614.970	2.616.339	1,1	114.622.169	-0,9	117.992.802	3,2	49,3	50,7	14,8	7,3	7,5
P.A. BOLZANO	50.321.917	9.225.065	9.286.577	61.512	0,7	5.121.644	-0,7	4.164.933	2,4	55,2	44,8	18,5	10,2	8,3
P.A. TRENTO*	66.026.532	5.964.576	5.865.762	-98.814	-1,7	5.723.003	-2,0	142.759	11,8	97,6	2,4	8,9	8,7	0,2
VENETO	559.196.007	108.020.464	106.793.617	-1.226.848	-1,1	55.812.811	-2,1	50.980.806	-0,1	52,3	47,7	19,1	10,0	9,1
FRIULI V.G.^	156.491.228	14.752.997	14.494.707	-258.290	-1,8	14.494.707	-1,8	0		100,0	0,0	9,3	9,3	0,0
LIGURIA	200.568.963	37.673.399	37.575.330	-98.069	-0,3	19.841.319	-1,9	17.734.010	1,7	52,8	47,2	18,7	9,9	8,8
E. ROMAGNA**	506.552.838	55.609.631	77.497.625	21.887.995	39,4	53.246.216	-3,5	24.251.410	5,734,4	68,7	31,3	15,3	10,5	4,8
TOSCANA*	436.829.979	42.571.723	41.175.524	-1.396.199	-3,3	40.806.847	-3,4	368.678	6,4	99,1	0,9	9,4	9,3	0,1
UMBRIA*	114.133.441	13.556.835	13.347.149	-209.686	-1,5	13.296.830	-1,6	50.320	5,3	99,6	0,4	11,7	11,7	0,0
MARCHE^	219.168.188	24.388.602	24.378.109	-10.493	-0,0	24.249.669	-0,1	128.440	23,4	99,5	0,5	11,1	11,1	0,1
LAZIO	841.133.052	131.478.534	127.886.713	-3.591.821	-2,7	113.813.731	-2,4	14.072.981	-5,1	89,0	11,0	15,2	13,5	1,7
ABRUZZO	199.056.461	27.902.320	27.058.796	-843.524	-3,0	21.973.469	-2,4	5.085.327	-5,5	81,2	18,8	13,6	11,0	2,6
MOLISE	46.878.235	7.943.636	8.096.341	152.704	1,9	5.614.086	1,6	2.482.255	2,6	69,3	30,7	17,3	12,0	5,3
CAMPANIA	863.744.404	174.403.929	173.051.625	-1.352.304	-0,8	106.204.478	-1,4	66.847.147	0,3	61,4	38,6	20,0	12,3	7,7
PUGLIA	603.887.016	105.845.607	105.775.573	-70.034	-0,1	68.498.678	-0,3	37.276.895	0,4	64,8	35,2	17,5	11,3	6,2
BASILICATA*	88.777.037	10.915.483	10.930.440	14.957	0,1	10.875.944	0,1	54.496	0,7	99,5	0,5	12,3	12,3	0,1
CALABRIA	302.793.855	48.499.171	47.989.050	-510.121	-1,1	36.095.655	-1,8	11.893.395	1,2	75,2	24,8	15,8	11,9	3,9
SICILIA	687.753.383	131.194.110	130.221.252	-972.859	-0,7	88.303.227	-2,4	41.918.025	3,0	67,8	32,2	18,9	12,8	6,1
SARDEGNA^	243.478.769	23.842.510	23.451.911	-390.599	-1,6	23.226.846	-1,7	225.065	0,5	99,0	1,0	9,6	9,5	0,1
<b>ITALIA</b>	<b>8.302.394.655</b>	<b>1.255.517.936</b>	<b>1.267.070.467</b>	<b>11.552.530</b>	<b>0,9</b>	<b>869.709.735</b>	<b>-1,9</b>	<b>397.360.731</b>	<b>7,7</b>	<b>68,6</b>	<b>31,4</b>	<b>15,3</b>	<b>10,5</b>	<b>4,8</b>

Fonte: Distinte Contabili Riepilogative (DCR) comunicate dalle Regioni ad AIFA.

†Da marzo 2024 spesa lorda calcolata sulla base della nuova normativa (Legge di bilancio 30 dicembre 2023, n. 213, art. 1 commi 225-227).

^ Regioni che non applicano il Ticket fisso per ricetta. In queste regioni la quota riportata in tabella è relativa alle ricette in mobilità.

\*Regioni che hanno abolito il ticket fisso. Si riportano di seguito le relative determinazioni:

- Piemonte: DGR n.39-8425/2019, con decorrenza dal 1 marzo 2019;

- PA Trento: DGR 2170 del 20 dicembre 2019, con decorrenza dal 1 gennaio 2020;

- Umbria: DGR 1267/2019, con decorrenza dal 1 settembre 2020;

- Basilicata: DGR 496/2020, dalla data di pubblicazione sul BURB n.70 del 27.07.2020 e fino al 31.08.2020, successivamente riconfermata con decorrenza dal 01/09/2020;

- Toscana: DGR 1134/2020, con decorrenza dal 1 settembre 2020.

\*\*Emilia-Romagna: Aveva abolito il ticket con DGR 27-75/2018, con decorrenza dal 1 gennaio 2019; Con la DRG del 24 marzo 2025 numero 390, a partire dal 2 maggio 2025 la regione Emilia Romagna ha reintrodotta il ticket sulla farmaceutica

**Tabella 5.1 Indicatori pro-capite di spesa e consumi della farmaceutica convenzionata, per Regione, popolazione pesata 2025, relativi al periodo Gennaio-ottobre 2025.**

Regione	Pop. pesata 2025	N° ricette <sup>1</sup> pro-capite (Valori medi mensili)	N° medio di confezioni <sup>2</sup> per ricetta	Spesa Lorda convenzionat a† pro-capite (€) (Valori medi mensili)	Spesa netta convenzionat a pro-capite (€)* (Valori medi mensili)	spesa ticket totale pro-capite (€) (Valori medi mensili)	di cui spesa ticket fisso pro-capite (€) (Valori medi mensili)	di cui spesa compartecip. pro-capite (€) (Valori medi mensili)	Costo medio per ricetta*(€)	DDD pro-capite (Valori medi mensili)
PIEMONTE	4.411.191	0,7	1,8	12,1	11,0	1,1	0,0	1,1	14,7	32,6
V. D'AOSTA	125.697	0,7	1,9	11,7	9,6	2,1	1,0	1,1	14,5	30,4
LOMBARDIA	9.891.860	0,7	2,0	15,9	13,5	2,4	1,2	1,2	19,4	34,8
P.A. BOLZANO	499.764	0,5	1,9	10,1	8,2	1,9	0,8	1,0	15,3	27,7
P.A. TRENTO	536.594	0,8	1,9	12,3	11,2	1,1	0,0	1,1	14,6	34,6
VENETO	4.889.140	0,7	1,9	11,4	9,2	2,2	1,0	1,1	14,1	30,9
FRIULI V.G.	1.255.284	0,7	1,9	12,5	11,3	1,2	0,0	1,2	15,5	34,6
LIGURIA	1.629.186	0,7	1,8	12,3	10,0	2,3	1,1	1,2	13,9	30,1
E. ROMAGNA	4.488.393	0,7	1,8	11,3	9,5	1,7	0,5	1,2	12,8	33,6
TOSCANA	3.797.619	0,8	1,7	11,5	10,4	1,1	0,0	1,1	13,4	32,3
UMBRIA	889.076	0,9	1,6	12,8	11,3	1,5	0,0	1,5	12,3	34,9
MARCHE	1.526.734	0,9	1,8	14,4	12,7	1,6	0,0	1,6	14,5	36,2
LAZIO	5.660.900	0,9	1,8	14,9	12,6	2,3	0,2	2,0	14,3	35,3
ABRUZZO	1.296.684	0,9	1,7	15,4	13,2	2,1	0,4	1,7	14,2	35,1
MOLISE	299.077	1,0	1,8	15,7	12,9	2,7	0,8	1,9	13,4	38,5
CAMPANIA	5.218.773	0,9	1,8	16,6	13,2	3,3	1,3	2,0	14,1	38,5
PUGLIA	3.864.769	0,9	1,8	15,6	12,9	2,7	1,0	1,8	13,8	38,4
BASILICATA	539.857	1,1	1,6	16,4	14,4	2,0	0,0	2,0	13,5	37,9
CALABRIA	1.806.489	1,0	1,7	16,8	14,1	2,7	0,7	2,0	14,0	37,3
SICILIA	4.654.181	0,9	1,7	14,8	12,0	2,8	0,9	1,9	12,7	37,1
SARDEGNA	1.652.907	0,9	1,7	14,7	13,1	1,4	0,0	1,4	14,8	37,9
<b>ITALIA</b>	<b>58.934.177</b>	<b>0,8</b>	<b>1,8</b>	<b>14,1</b>	<b>11,9</b>	<b>2,1</b>	<b>0,7</b>	<b>1,5</b>	<b>14,7</b>	<b>34,9</b>

\*Al numeratore spesa netta (al netto degli sconti versati dalle farmacie, di tutti i tipi di compartecipazione e anche del pay-back 1,83% versato alle regioni dalle ditte).

† cfr nota a Tabella 1.

<sup>1</sup> Fonte 'numero di ricette': Distinte Contabili Riepilogative (DCR) comunicate dalle Regioni ad AIFA.

<sup>2</sup> Fonte 'numero di confezioni' e 'DDD totali': Flusso OsMed, flusso informativo delle prestazioni farmaceutiche erogate attraverso le farmacie, pubbliche e private, convenzionate con il SSN è stato istituito ai sensi della L. 448/1998 e ss.mm.ii., di cui è stata data attuazione con il D.M. n. 245/2004.

**Tabella 5.2 Riepilogo dell'andamento dei consumi (n° di ricette, n° confezioni e DDD totali) nel periodo Gennaio-ottobre 2025, nelle singole regioni, rispetto allo stesso periodo del 2024.**

Regione	A N° di ricette <sup>1</sup> Gen-ott 24	B N° di ricette <sup>1</sup> Gen-ott 25	C=B-A Var assoluta	D=100*C/A Var %	E N° confezioni <sup>2</sup> Gen-ott 24	F N° confezioni <sup>2</sup> Gen-ott 25	G=F-E Var assoluta	H=100*G/E Var %	H DDD <sup>2</sup> Gen-ott 24	J DDD <sup>2</sup> Gen-ott 25	K=J-H Var assoluta	I=100*K/H Var %
PIEMONTE	32.895.335	32.835.456	-59.879	-0,2	58.870.831	58.760.223	-110.608	-0,2	1.423.516.585	1.439.180.950	15.664.365	1,1
V. D'AOSTA	819.749	835.899	16.150	2,0	1.577.140	1.607.771	30.631	1,9	37.100.831	38.269.363	1.168.532	3,1
LOMBARDIA	67.995.711	68.833.082	837.371	1,2	137.376.719	138.365.728	989.009	0,7	3.385.418.593	3.445.712.949	60.294.356	1,8
P.A. BOLZANO	2.659.028	2.670.468	11.440	0,4	5.135.230	5.173.893	38.663	0,8	134.626.967	138.320.400	3.693.432	2,7
P.A. TRENTO	4.085.539	4.103.165	17.626	0,4	7.564.401	7.592.691	28.290	0,4	180.284.712	185.736.294	5.451.582	3,0
VENETO	31.955.955	32.093.539	137.584	0,4	60.279.744	60.193.147	-86.597	-0,1	1.503.402.809	1.512.856.342	9.453.533	0,6
FRIULI V.G.	9.193.461	9.132.630	-60.831	-0,7	17.189.744	17.205.192	15.448	0,1	427.141.050	433.710.373	6.569.323	1,5
LIGURIA	11.858.888	11.726.869	-132.019	-1,1	20.969.608	20.591.179	-378.429	-1,8	496.678.020	489.822.029	-6.855.991	-1,4
E. ROMAGNA	34.622.372	33.398.099	-1.224.273	-3,5	63.832.739	61.416.280	-2.416.459	-3,8	1.559.874.294	1.509.219.341	-50.654.953	-3,2
TOSCANA	29.683.744	29.392.527	-291.217	-1,0	51.984.888	51.392.683	-592.205	-1,1	1.238.326.326	1.226.401.737	-11.924.589	-1,0
UMBRIA	8.208.048	8.171.520	-36.528	-0,4	13.265.098	13.088.647	-176.451	-1,3	312.714.260	310.518.873	-2.195.387	-0,7
MARCHE	13.306.384	13.394.115	87.731	0,7	23.409.731	23.488.305	78.574	0,3	542.365.630	552.523.867	10.158.237	1,9
LAZIO	50.677.715	49.755.914	-921.801	-1,8	89.352.280	88.248.460	-1.103.820	-1,2	2.006.076.085	1.996.962.648	-9.113.438	-0,5
ABRUZZO	12.137.709	12.091.798	-45.911	-0,4	21.046.084	20.323.183	-722.901	-3,4	467.733.226	454.782.241	-12.950.985	-2,8
MOLISE	2.844.297	2.873.530	29.233	1,0	4.995.592	5.066.352	70.760	1,4	112.291.436	115.084.905	2.793.468	2,5
CAMPANIA	49.623.721	48.988.054	-635.667	-1,3	89.430.364	87.305.454	-2.124.910	-2,4	2.025.416.337	2.007.009.603	-18.406.734	-0,9
PUGLIA	35.713.004	36.116.011	403.007	1,1	65.758.025	66.174.765	416.740	0,6	1.464.090.823	1.483.411.817	19.320.994	1,3
BASILICATA	5.652.622	5.755.172	102.550	1,8	9.464.097	9.069.694	-394.403	-4,2	212.210.904	204.552.287	-7.658.617	-3,6
CALABRIA	18.468.700	18.154.620	-314.080	-1,7	30.590.723	30.437.030	-153.693	-0,5	671.027.083	673.620.818	2.593.735	0,4
SICILIA	43.597.365	43.822.470	225.105	0,5	72.678.920	73.472.585	793.665	1,1	1.680.292.875	1.727.740.832	47.447.957	2,8
SARDEGNA	14.676.591	14.641.528	-35.063	-0,2	25.421.737	25.448.871	27.134	0,1	615.859.318	626.498.960	10.639.642	1,7
<b>ITALIA</b>	<b>480.675.938</b>	<b>478.786.466</b>	<b>-1.889.472</b>	<b>-0,4</b>	<b>870.193.695</b>	<b>864.422.133</b>	<b>-5.771.562</b>	<b>-0,7</b>	<b>20.496.448.165</b>	<b>20.571.936.628</b>	<b>75.488.463</b>	<b>0,4</b>

*Per l'anno corrente i giorni di terapia sono correttamente attribuiti per il 98,9% degli AIC.*

<sup>1</sup>Fonte 'numero di ricette': Distinte Contabili Riepilogative (DCR) comunicate dalle Regioni ad AIFA.

<sup>2</sup>Fonte 'numero di confezioni' e 'DDD totali': Flusso OsMed, flusso informativo delle prestazioni farmaceutiche erogate attraverso le farmacie, pubbliche e private, convenzionate con il SSN è stato istituito ai sensi della L. 448/1998 e ss.mm.ii., di cui è stata data attuazione con il D.M. n. 245/2004.

**Tabella 6.1 Verifica del rispetto del tetto di spesa programmato (6,80%) nel periodo Gennaio - ottobre 2025.**

	Spesa convenzionata da tetto	FSN(*)	Tetto spesa programmata (6,80%)	Scostamento assoluto	% su FSN	% su FSN Gen-ott 2024
Convenzionata <sup>f</sup>	<b>7.208,8</b>	<b>112.795,1</b>	<b>7.670,1</b>	<b>-461,3</b>	<b>6,39</b>	<b>6,31</b>

Dati in milioni di €.

**\* Fsn 2025 provvisorio comunicato dal Ministero della Salute il 27/06/2025.**

<sup>f</sup> Spesa farmaceutica al netto dei pay-back delle aziende farmaceutiche a beneficio delle Regioni. Spesa farmaceutica netta è così ottenuta (Cfr Tabella 6.2).

1. Payback relativo alla sospensione della riduzione di prezzo del 5 per cento per medicinali di fascia A erogati in regime di assistenza convenzionata e non convenzionata, ai sensi dell'art. 1 comma 796, lettera g della legge 27 dicembre 2006, n. 296, e successive proroghe (impatto Gennaio -ottobre 2025 pari a 19,3 milioni di euro).

2. Payback dell'1,83 per cento sulla spesa farmaceutica convenzionata a prezzi al pubblico al netto dell'imposta sul valore aggiunto ai sensi dell'art. 11, comma 6, del D.L.78/2010 convertito con modificazioni nella Legge 30 luglio 2010, n.122, e ulteriormente modificato dall'art. 2, comma 12-septis, del D.L. 29 dicembre 2010, n.225, convertito, con modificazioni, dalla Legge 26 Febbraio 2011, n.10. e e ss.mm.ii. (impatto Gennaio-ottobre 2025 pari a 143,3, milioni di euro).

3. Tetti di prodotto Gennaio-ottobre 2025: sono presenti i payback pubblicati in GU nel periodo indicato con dettaglio regionale (seguendo il criterio di cassa). Per quanto riguarda il calcolo del Payback qualora si tratti di farmaco in fascia A si imputa il payback alla spesa convenzionata, qualora in classe H o in fascia A-PHT agli acquisti diretti (impatto Gennaio-ottobre 2025 pari a 10,1 milioni di euro).

4. Importi relativi ai payback 2022 ai sensi dell'art. 48, comma 33-bis, del D.L. 269/2003, conv. dalla L. 326/2003 e ss.mm.ii. ai sensi dell'art. 11, comma 1, del D.L. 158/2012, conv. dalla L. 189/2012 (cd. "payback di manovra"). Per quanto riguarda il calcolo del PayBack qualora si tratti di farmaco in fascia A si imputa il payback alla spesa convenzionata, qualora in classe H o in fascia A-PHT agli acquisti diretti (impatto Gennaio-ottobre 2025 pari a 6,3 milioni di euro).

5. Valore delle retrocessioni derivanti dagli sconti confidenziali, relativi alle AIC elencate nell'allegato 1 alla determina AIFA del 3 maggio 2024 pubblicata nella Gazzetta Ufficiale n. 108 del 10 maggio 2024, "Aggiornamento del Prontuario della continuità assistenziale ospedale-territorio (PHT) per il transito dal regime di classificazione «A-PHT» alla fascia «A» di medicinali afferenti a specifiche classi farmacologiche" (impatto Gennaio-ottobre 2025 pari a 25,3 milioni di euro).

**Tabella 6.2 Spesa farmaceutica convenzionata nel periodo Gennaio-ottobre 2025 e verifica del rispetto del tetto di spesa del 6,80% per singola regione in ordine decrescente di incidenza sul FSR\*.**

Regione	A FSN* Gen-ott 25	B=A*6,80% Tetto 6,80%	C Spesa netta Convenzionat a <sup>a</sup>	D Payback 1,83%	E Payback <sup>h</sup>	F=C-D-E Spesa netta	G Ticket fisso per ricetta	H=F+G Spesa convenzionata da tetto	I=H-B Scostamento assoluto	J=H/A×100 Inc.% su FSR	Anno 2024 Inc. % spesa su FSR 2024
LOMBARDIA	19.046.099.89	1.295.134.793	1.332.106.413	28.151.586	13.041.099	1.290.913.728	117.992.802	1.408.906.530	113.771.737	7,40	7,08
BASILICATA	1.029.811.590	70.027.188	77.559.473	1.520.808	683.154	75.355.512	54.496	75.410.008	5.382.820	7,32	7,00
CALABRIA	3.572.954.169	242.960.883	254.384.817	5.144.617	2.450.822	246.789.378	11.893.395	258.682.773	15.721.889	7,24	7,12
SARDEGNA	3.001.406.432	204.095.637	216.744.888	4.186.448	1.860.037	210.698.402	225.065	210.923.467	6.827.829	7,03	7,32
ABRUZZO	2.450.165.360	166.611.245	171.470.607	3.383.782	1.600.040	166.486.785	5.085.327	171.572.112	4.960.868	7,00	6,96
CAMPANIA	10.516.295.43	715.108.090	689.160.369	14.927.088	6.589.520	667.643.761	66.847.147	734.490.908	19.382.818	6,98	6,98
PUGLIA	7.447.951.173	506.460.680	496.831.565	10.416.032	4.358.666	482.056.868	37.276.895	519.333.763	12.873.083	6,97	6,88
MOLISE	574.339.828	39.055.108	38.466.240	782.751	349.925	37.333.565	2.482.255	39.815.820	760.712	6,93	6,85
MARCHE	2.864.119.781	194.760.145	194.485.234	3.740.866	1.680.444	189.063.925	128.440	189.192.364	-5.567.781	6,61	6,46
LAZIO	10.835.408.72	736.807.793	711.798.380	14.552.299	5.827.832	691.418.248	14.072.981	705.491.230	-31.316.564	6,51	6,51
SICILIA	9.070.366.088	616.784.894	556.378.977	11.876.752	3.768.056	540.734.168	41.918.025	582.652.193	-34.132.701	6,42	6,39
FRIULI V.G.	2.268.591.105	154.264.195	141.778.038	2.674.086	992.278	138.111.673	0	138.111.673	-16.152.522	6,09	5,98
UMBRIA	1.673.263.613	113.781.926	100.640.061	1.929.646	978.779	97.731.636	50.320	97.781.955	-15.999.970	5,84	5,79
P.A. TRENTO	1.009.110.750	68.619.531	60.078.747	1.129.355	398.741	58.550.650	142.759	58.693.409	-9.926.122	5,82	5,84
LIGURIA	3.030.881.839	206.099.965	162.619.465	3.421.428	1.588.985	157.609.051	17.734.010	175.343.061	-30.756.904	5,79	5,76
PIEMONTE	8.249.054.272	560.935.690	483.405.772	9.044.895	3.517.697	470.843.180	479.223	471.322.404	-89.613.287	5,71	5,61
V. D'AOSTA	236.979.768	16.114.624	12.093.295	248.830	95.167	11.749.298	1.211.765	12.961.063	-3.153.562	5,47	5,47
TOSCANA	7.112.404.956	483.643.537	394.913.471	7.358.560	3.497.115	384.057.796	368.678	384.426.474	-99.217.063	5,41	5,44
VENETO	9.282.383.477	631.202.076	451.540.185	9.536.080	3.932.854	438.071.251	50.980.806	489.052.057	-142.150.019	5,27	5,20
E. ROMAGNA	8.553.676.722	581.650.017	428.431.635	8.436.702	3.495.320	416.499.613	24.251.410	440.751.022	-140.898.995	5,15	5,15
P.A. BOLZANO	969.864.273	65.950.771	40.963.341	873.883	353.080	39.736.378	4.164.933	43.901.311	-22.049.459	4,53	4,44
<b>ITALIA</b>	<b>112.795.129.2</b>	<b>7.670.068.789</b>	<b>7.015.850.973</b>	<b>143.336.494</b>	<b>61.059.613</b>	<b>6.811.454.866</b>	<b>397.360.731</b>	<b>7.208.815.597</b>	<b>-461.253.192</b>	<b>6,39</b>	<b>6,31</b>

*In rosso le Regioni che non rispettano il tetto di spesa.*

*\* Fsn 2025 provvisorio comunicato dal Ministero della Salute il 27/06/2025.*

*<sup>a</sup> Spesa al lordo del Payback 1,83% e altri Payback (cft tab 7).*

*<sup>h</sup> Somma dei Payback ad eccezione del payback 1,83% (cft tab 7)*

**Tabella 7 Valore dei pay-back, totali e distinti per tipologia, che incidono sul tetto della spesa farmaceutica convenzionata per il periodo Gennaio - ottobre 2025 versati dalle aziende farmaceutiche alle Regioni.**

Regione	Pay-back 1,83% Convenzionat a di fascia A <sup>g</sup>	Pay-back 5% Convenzionat a Fascia A <sup>h</sup>	Ripiano Sfondamenti Tetti di prodotto di Fascia A <sup>i</sup>	Payback di manovra <sup>l</sup>	Retrocessione <sup>m</sup>	Totale Payback
PIEMONTE	9.044.895	1.081.646	545.990	297.110	1.592.950	12.562.591
V. D'AOSTA	248.830	30.204	26.417	6.256	32.290	343.997
LOMBARDIA	28.151.586	6.581.294	1.450.927	1.114.932	3.893.946	41.192.685
P.A. BOLZANO	873.883	84.762	101.479	22.404	144.435	1.226.963
P.A. TRENTO	1.129.355	127.077	101.060	31.249	139.356	1.528.097
VENETO	9.536.080	999.931	627.021	342.240	1.963.663	13.468.934
FRIULI V.G.	2.674.086	299.230	183.920	79.653	429.475	3.666.365
LIGURIA	3.421.428	441.052	353.042	134.954	659.938	5.010.414
E. ROMAGNA	8.436.702	913.503	517.940	299.477	1.764.400	11.932.022
TOSCANA	7.358.560	989.876	647.809	347.009	1.512.421	10.855.675
UMBRIA	1.929.646	240.521	110.486	110.104	517.668	2.908.425
MARCHE	3.740.866	423.858	265.653	221.193	769.740	5.421.310
LAZIO	14.552.299	1.615.048	972.889	576.395	2.663.500	20.380.131
ABRUZZO	3.383.782	382.705	482.896	198.603	535.836	4.983.822
MOLISE	782.751	83.595	67.195	56.181	142.954	1.132.676
CAMPANIA	14.927.088	1.620.695	1.094.464	756.271	3.118.090	21.516.608
PUGLIA	10.416.032	1.148.457	775.807	533.278	1.901.125	14.774.698
BASILICATA	1.520.808	187.976	99.054	120.903	275.221	2.203.961
CALABRIA	5.144.617	498.910	384.666	333.393	1.233.854	7.595.439
SICILIA	11.876.752	1.130.890	887.000	542.061	1.208.105	15.644.809
SARDEGNA	4.186.448	452.982	387.888	170.161	849.006	6.046.485
<b>ITALIA</b>	<b>143.336.494</b>	<b>19.334.212</b>	<b>10.083.601</b>	<b>6.293.826</b>	<b>25.347.974</b>	<b>204.396.107</b>

<sup>g</sup> Il valore del PayBack 1,83 è calcolato al netto del PayBack 5%.

<sup>h</sup> Pay-back relativo alla sospensione della riduzione di prezzo del 5 per cento per medicinali di fascia A in regime di assistenza convenzionata, ai sensi dell'art. 1 comma 796, lettera g della legge 27 dicembre 2006, n. 296, e successive proroghe).

<sup>i</sup> Tetti di prodotto Gennaio - ottobre 2025: sono presenti i payback pubblicati in GU nel periodo indicato con dettaglio regionale (seguendo il criterio di cassa). Per quanto riguarda il calcolo del PayBack qualora si tratti di farmaco in fascia A si imputa il payback alla spesa convenzionata, qualora in classe H o in fascia A-PHT agli acquisti diretti.

<sup>l</sup> Importi relativi ai payback 2022 ai sensi dell'art. 48, comma 33-bis, del D.L. 269/2003, conv. dalla L. 326/2003 e ss.mm.ii. ai sensi dell'art. 11, comma 1, del D.L. 158/2012, conv. dalla L. 189/2012 (cd. "payback di manovra").

<sup>m</sup> Valore delle retrocessioni derivanti dagli sconti confidenziali, relativi alle AIC elencate nell'allegato 1 alla determina AIFA del 3 maggio 2024 pubblicata nella Gazzetta Ufficiale n. 108 del 10 maggio 2024, "Aggiornamento del Prontuario della continuità assistenziale ospedale-territorio (PHT) per il transito dal regime di classificazione «A-PHT» alla fascia «A» di medicinali afferenti a specifiche classi farmacologiche."

**Grafico 2 - Spesa farmaceutica convenzionata - Periodo Gennaio-ottobre 2024 e 2025 - Incidenza percentuale sul FSN - valori regionali e nazionali**

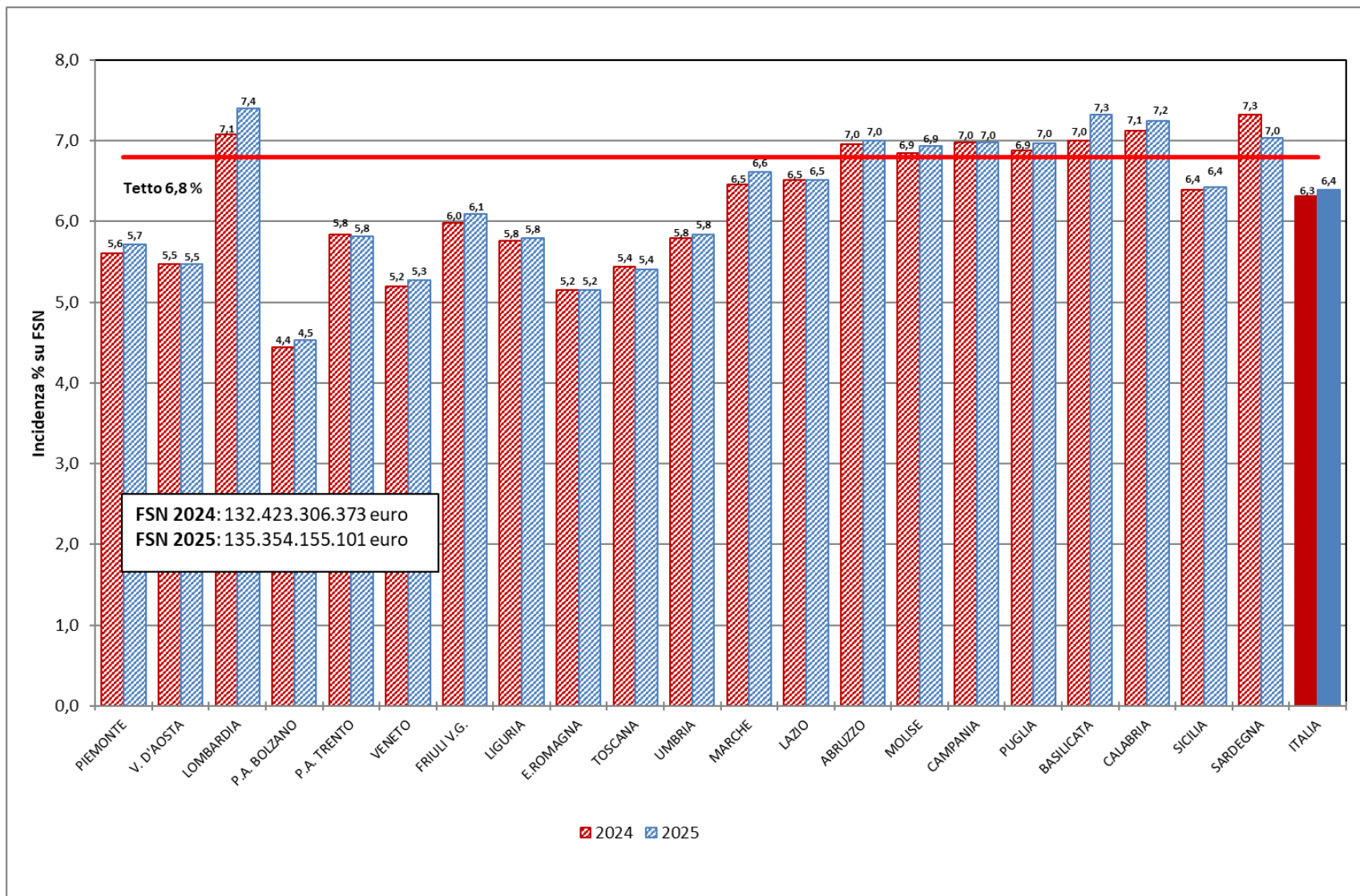

**Tabella 8.1 Spesa farmaceutica della tracciabilità: analisi regionale della composizione per fascia (H, A, C e Cnn) in valore assoluto e percentuale nel periodo Gennaio-ottobre 2025 - dati al netto dei Gas Medicinali.**

Regione	A Spesa tracciabilità (totale) <sup>m</sup>	B Spesa tracciabilità (fascia H) <sup>n</sup>	C Spesa per tracciabilità (fascia A) <sup>n</sup>	D Spesa tracciabilità (fascia C) <sup>n</sup>	E=B/A*100 Inc. % Traccia di fascia H sul totale	F=C/A*100 Inc. % Traccia di fascia A sul totale	G=D/A*100 Inc. % Traccia di fascia C sul totale
PIEMONTE	1.073.149.159	628.357.584	385.077.059	59.714.516	58,6	35,9	5,6
V. D'AOSTA	26.942.809	14.874.039	10.240.408	1.828.363	55,2	38,0	6,8
LOMBARDIA	2.218.856.036	1.373.912.237	730.999.129	113.944.670	61,9	32,9	5,1
P.A. BOLZANO	124.090.074	76.301.828	40.802.657	6.985.589	61,5	32,9	5,6
P.A. TRENTO	110.003.221	63.429.849	40.269.427	6.303.944	57,7	36,6	5,7
VENETO	1.196.577.213	704.853.792	418.234.908	73.488.513	58,9	35,0	6,1
FRIULI V.G.	329.142.085	206.460.853	104.108.709	18.572.523	62,7	31,6	5,6
LIGURIA	431.353.784	255.732.727	152.608.131	23.012.926	59,3	35,4	5,3
E. ROMAGNA	1.262.812.380	776.724.535	424.823.371	61.264.474	61,5	33,6	4,9
TOSCANA	998.244.508	596.902.944	350.829.827	50.511.737	59,8	35,1	5,1
UMBRIA	243.081.343	146.833.814	82.929.362	13.318.167	60,4	34,1	5,5
MARCHE	426.661.843	257.977.324	143.113.554	25.570.965	60,5	33,5	6,0
LAZIO	1.503.025.998	919.509.385	525.486.645	58.029.967	61,2	35,0	3,9
ABRUZZO	357.430.895	205.768.302	134.406.656	17.255.937	57,6	37,6	4,8
MOLISE	74.757.393	43.029.834	29.063.297	2.664.262	57,6	38,9	3,6
CAMPANIA	1.624.909.788	974.284.507	589.799.158	60.826.123	60,0	36,3	3,7
PUGLIA	1.063.031.587	614.506.430	400.089.990	48.435.167	57,8	37,6	4,6
BASILICATA	145.376.764	80.027.945	56.893.429	8.455.390	55,0	39,1	5,8
CALABRIA	499.050.232	279.917.714	198.336.806	20.795.712	56,1	39,7	4,2
SICILIA	1.155.000.108	675.829.261	423.476.097	55.694.749	58,5	36,7	4,8
SARDEGNA	480.268.405	287.671.073	172.246.183	20.351.149	59,9	35,9	4,2
<b>ITALIA</b>	<b>15.343.765.625</b>	<b>9.182.905.978</b>	<b>5.413.834.805</b>	<b>747.024.842</b>	<b>59,8</b>	<b>35,3</b>	<b>4,9</b>

<sup>m</sup> La spesa non comprende i vaccini, ai sensi dell'art.15, comma 5, della L.135/12, ed è calcolata sulla base del dato di tracciabilità trasmesso dalle Aziende Farmaceutiche in ottemperanza del DM 15 luglio 2004 del Ministero della Salute.

<sup>n</sup> Si sottolinea che tale valore, per la classe A e H e per la classe C che comprende anche farmaci di classe Cnn, ed è calcolato non avendo ancora escluso dalla spesa farmaceutica le risorse stanziate con il fondo per i medicinali innovativi di cui all'art. 1, comma 593, della L. 23 dicembre 2014, n.190, come disciplinato dal decreto del Ministero della Salute 9 ottobre 2015 e ss.mm.ii. ai sensi dell'art. 1, commi 400 e 401 della L.232/16.

**Tabella 8.2 Spesa farmaceutica, come derivante dal dato di tracciabilità del farmaco<sup>m</sup>, nel periodo Gennaio-ottobre 2025 per farmaci di classe A, H, C e Cnn e dettaglio della spesa finanziata tramite il fondo per i farmaci innovativi (dati al netto dei Gas Medicinali).**

Regione	Classe A			Classe H			Classe C <sup>n</sup>
	Innovativi†	Reserve‡	Farmaci che non accedono al fondo	Innovativi†	Reserve‡	Farmaci che non accedono al fondo	
PIEMONTE	4.153.427	49.113	380.874.519	36.034.531	3.241.163	589.081.891	59.714.516
V. D'AOSTA	285.291	0	9.955.117	501.626	75.245	14.297.168	1.828.363
LOMBARDIA	9.694.135	57.826	721.247.168	96.491.409	7.011.844	1.270.408.984	113.944.670
P.A. BOLZANO	503.966	0	40.298.691	3.607.767	88.869	72.605.192	6.985.589
P.A. TRENTO	384.583	0	39.884.844	2.700.893	69.325	60.659.632	6.303.944
VENETO	4.252.891	0	413.982.017	41.503.632	2.472.996	660.877.164	73.488.513
FRIULI V.G.	66.633	37.231	104.004.845	13.720.631	1.402.122	191.338.100	18.572.523
LIGURIA	2.447.392	19.011	150.141.728	13.567.244	3.038.055	239.127.429	23.012.926
E. ROMAGNA	3.731.721	3.961	421.087.690	49.161.512	3.656.168	723.906.855	61.264.474
TOSCANA	4.433.941	6.337	346.389.549	34.729.411	5.784.967	556.388.566	50.511.737
UMBRIA	681.549	20.596	82.227.218	6.975.084	2.665.857	137.192.873	13.318.167
MARCHE	1.454.530	0	141.659.024	12.914.318	2.336.963	242.726.042	25.570.965
LAZIO	5.196.500	0	520.290.145	47.665.896	11.204.089	860.639.400	58.029.967
ABRUZZO	1.318.627	792	133.087.237	11.334.854	2.170.901	192.262.547	17.255.937
MOLISE	181.512	0	28.881.786	1.382.728	136.199	41.510.908	2.664.262
CAMPANIA	5.024.302	0	584.774.856	50.166.035	7.793.262	916.325.210	60.826.123
PUGLIA	4.481.158	1.584	395.607.248	34.831.789	6.919.971	572.754.670	48.435.167
BASILICATA	962.928	0	55.930.502	2.778.326	952.517	76.297.102	8.455.390
CALABRIA	2.355.117	30.101	195.951.587	17.236.975	3.014.923	259.665.817	20.795.712
SICILIA	7.346.288	0	416.129.809	44.734.797	9.931.643	621.162.821	55.694.749
SARDEGNA	557.890	0	171.688.293	12.909.783	1.365.777	273.395.513	20.351.149
<b>ITALIA</b>	<b>59.514.379</b>	<b>226.553</b>	<b>5.354.093.872</b>	<b>534.949.241</b>	<b>75.332.854</b>	<b>8.572.623.883</b>	<b>747.024.842</b>

<sup>m</sup> la spesa non comprende i vaccini, ai sensi dell'art.15, comma 5, della L.135/12, ed è calcolata sulla base del dato di tracciabilità trasmesso dalle Aziende Farmaceutiche in ottemperanza del DM 15 luglio 2004 del Ministero della Salute.

<sup>n</sup> Si sottolinea che la classe C comprende anche farmaci di classe Cnn.

† **NOTA BENE:** Per i farmaci innovativi è riportata la stima per le sole indicazioni innovative, che è stata calcolata considerandole quote di innovatività per indicazione calcolate a partire dai dati forniti dall'URM relativi alle dispensazioni per il periodo gennaio - settembre 2025

‡ Ai sensi della legge 30 dicembre 2024, n. 207, articolo 1, commi 281-292 e della determina n. 966/2025 è riportata la spesa per i farmaci reserve.

**Tabella 9.1 Spesa farmaceutica Gennaio-ottobre 2025 per i medicinali innovativi<sup>P</sup>, che accedono al fondo del Ministero della Salute <sup>Z</sup>.**

Regione	A Spesa tracciabilità per le sole indicazioni innovative†	B Peso% delle sole indicazioni innovative† sulla Tracciabilità (solo A e H)	C Payback per le sole indicazioni innovative†	D=A-C Spesa per le sole indicazioni innovative† al netto dei Payback	E Spesa per le sole indicazioni innovative† per le regioni che accedono al Fondo	F Spesa per le sole indicazioni innovative† per le regioni che NON accedono al Fondo‡	G=D/Pop pesata 2025 Spesa per le sole indicazioni innovative† al netto dei PayBack - valore Pro capite
PIEMONTE	40.187.957	4,0	1.049.882	39.138.076	39.138.076		8,9
V. D'AOSTA#	786.916	3,1	84.286	702.630		702.630	5,6
LOMBARDIA	106.185.544	5,0	2.454.827	103.730.717	103.730.717		10,5
P.A. BOLZANO#	4.111.733	3,5	147.104	3.964.629		3.964.629	7,9
P.A. TRENTO#	3.085.476	3,0	109.109	2.976.367		2.976.367	5,5
VENETO	45.756.523	4,1	996.607	44.759.916	44.759.916		9,2
FRIULI V.G.#	13.787.264	4,4	0	13.787.264		13.787.264	11,0
LIGURIA	16.014.636	3,9	634.670	15.379.966	15.379.966		9,4
E. ROMAGNA	52.893.233	4,4	932.980	51.960.253	51.960.253		11,6
TOSCANA	39.163.352	4,1	1.104.412	38.058.940	38.058.940		10,0
UMBRIA	7.656.633	3,3	173.462	7.483.171	7.483.171		8,4
MARCHE	14.368.849	3,6	388.135	13.980.713	13.980.713		9,2
LAZIO	52.862.397	3,7	1.403.847	51.458.549	51.458.549		9,1
ABRUZZO	12.653.481	3,7	363.620	12.289.861	12.289.861		9,5
MOLISE	1.564.239	2,2	45.008	1.519.231	1.519.231		5,1
CAMPANIA	55.190.337	3,5	1.313.141	53.877.196	53.877.196		10,3
PUGLIA	39.312.946	3,9	1.092.536	38.220.411	38.220.411		9,9
BASILICATA	3.741.254	2,7	221.510	3.519.743	3.519.743		6,5
CALABRIA	19.592.092	4,1	599.662	18.992.430	18.992.430		10,5
SICILIA#	52.081.085	4,7	1.894.255	50.186.830	25.093.415	25.093.415	10,8
SARDEGNA#	13.467.674	2,9	139.113	13.328.560		13.328.560	8,1
<b>ITALIA</b>	<b>594.463.620</b>	<b>4,1</b>	<b>15.148.166</b>	<b>579.315.453</b>	<b>519.462.588</b>	<b>59.852.866</b>	<b>9,8</b>

<sup>†</sup>NOTA BENE: Tutte le colonne riportano la stima della spesa e dei Payback per le sole indicazioni innovative piene e condizionate ai sensi della legge 30 dicembre 2024, n. 207, articolo 1, commi 281-292 e della determina n. 966/2025.

#Le regioni Friuli Venezia Giulia, Valle d'Aosta e Sardegna e le provincie autonome di Bolzano e Trento non aderiscono al fondo per farmaci innovativi, la Sicilia solo in parte (50%).

<sup>P</sup> L'elenco di medicinali di classe A e H che accedono al fondo degli innovativi, ai sensi della legge 30 dicembre 2024, n. 207, articolo 1, commi 281-292 e della determina n. 966/2025, è riportato in Appendice 1 ed è aggiornato alla data del 30 ottobre 2025.

<sup>‡</sup> Comprende per il periodo Gennaio-ottobre 2025:

- tetti di prodotto e Accordi Prezzo /Volume: non presenti;

- note di credito da accordi negoziali: 15,1 mln;

- MEA: non presenti.

**Tabella 9.2 Spesa farmaceutica Gennaio-ottobre 2025 per i medicinali agenti antifettivi per infezioni da germi multiresistenti (reserve)<sup>q</sup>, che accedono al fondo del Ministero della Salute <sup>z</sup>, (art.1 comma 289 legge di bilancio 30 dicembre 2024, n. 207).**

Regione	A Spesa tracciabilità per farmaci reserve <sup>‡</sup>	B Peso% delle dei farmaci reserve sulla Tracciabilità (solo A e H)	C Payback per farmaci reserve	D=A-C Spesa per farmaci reserve al netto dei Payback <sup>‡</sup>	E Spesa per farmaci reserve per le regioni che accedono al Fondo <sup>‡</sup>	F Spesa per farmaci reserve per le regioni che NON accedono al Fondo <sup>‡</sup>	G=D/Pop pesata 2025 Spesa per farmaci reserve al netto dei PayBack - valore Pro capite
PIEMONTE	3.290.276	0,3	0	3.290.276	3.290.276		0,7
V. D'AOSTA#	75.245	0,3	0	75.245		75.245	0,6
LOMBARDIA	7.069.670	0,3	0	7.069.670	7.069.670		0,7
P.A. BOLZANO#	88.869	0,1	0	88.869		88.869	0,2
P.A. TRENTO#	69.325	0,1	0	69.325		69.325	0,1
VENETO	2.472.996	0,2	0	2.472.996	2.472.996		0,5
FRIULI V.G.#	1.439.352	0,5	0	1.439.352		1.439.352	1,1
LIGURIA	3.057.066	0,8	0	3.057.066	3.057.066		1,9
E. ROMAGNA	3.660.129	0,3	0	3.660.129	3.660.129		0,8
TOSCANA	5.791.304	0,6	0	5.791.304	5.791.304		1,5
UMBRIA	2.686.453	1,2	0	2.686.453	2.686.453		3,0
MARCHE	2.336.963	0,6	0	2.336.963	2.336.963		1,5
LAZIO	11.204.089	0,8	0	11.204.089	11.204.089		2,0
ABRUZZO	2.171.693	0,7	0	2.171.693	2.171.693		1,7
MOLISE	136.199	0,2	0	136.199	136.199		0,5
CAMPANIA	7.793.262	0,5	0	7.793.262	7.793.262		1,5
PUGLIA	6.921.555	0,7	0	6.921.555	6.921.555		1,8
BASILICATA	952.517	0,7	0	952.517	952.517		1,8
CALABRIA	3.045.024	0,7	0	3.045.024	3.045.024		1,7
SICILIA#	9.931.643	0,9	0	9.931.643	4.965.822	4.965.822	2,1
SARDEGNA#	1.365.777	0,3	0	1.365.777		1.365.777	0,8
<b>ITALIA</b>	<b>75.559.407</b>	<b>0,5</b>	<b>0</b>	<b>75.559.407</b>	<b>67.555.018</b>	<b>8.004.389</b>	<b>1,3</b>

<sup>#</sup>Le regioni Friuli Venezia Giulia, Valle d'Aosta e Sardegna e le provincie autonome di Bolzano e Trento non aderiscono al fondo per farmaci innovativi, la Sicilia solo in parte (50%).

<sup>q</sup> L'elenco di medicinali di classe A e H che accedono al fondo dei farmaci reserve, ai sensi della legge 30 dicembre 2024, n. 207, articolo 1, commi 281-292 e della determina n. 966/2025, è riportato in Appendice 2 ed è aggiornato alla data del 30 ottobre 2025

<sup>‡</sup> Comprende per il periodo Gennaio-ottobre 2025:

- tetti di prodotto e Accordi Prezzo /Volume: non presenti;
- note di credito da accordi negoziali: non presenti;
- MEA: non presenti.

<sup>z</sup>Per il Fondo per farmaci innovativi (indicazioni a innovatività piena e condizionata) e dei farmaci reserve è stato considerato il riparto del fondo dei farmaci innovativi 2025 comunicato dal MdS il 14/11/2025.

**Tabella 10.1 Variazioni della spesa per acquisti diretti per classe (A, H, C) e tipologia (innovativa e non innovativa) per il periodo Gennaio-ottobre 2024 e 2025.**

	2025	2024	var. assoluta	var. %
<b>Spesa acquisti diretti A,H,C (al netto dei Gas Medicinali)</b>	<b>15.343.765.625</b>	<b>14.199.834.061</b>	<b>1.143.931.564</b>	<b>8,1</b>
di cui				
<b>Classe A e H</b>	<b>14.596.740.782</b>	<b>13.539.333.578</b>	<b>1.057.407.205</b>	<b>7,8</b>
di cui				
<b>Spesa farmaci innovativi†</b>	<b>594.463.620</b>	<b>835.131.065</b>	<b>-240.667.445</b>	<b>-</b>
di cui				
classe A	59.514.379	298.013.871	-238.499.492	-
classe H	534.949.241	537.117.194	-2.167.954	-0,4
<b>Spesa farmaci non innovativi†</b>	<b>14.002.277.163</b>	<b>12.704.202.513</b>	<b>1.298.074.650</b>	<b>10,2</b>
di cui				
classe A	5.354.320.425	4.759.403.436	594.916.989	12,5
classe H	8.647.956.737	7.944.799.076	703.157.661	8,9
<b>classe C</b>	<b>747.024.842</b>	<b>660.500.483</b>	<b>86.524.360</b>	<b>13,1</b>

*Dati in euro.*

*Tutte le voci di spesa sono al lordo dei payback.*

*† Per i farmaci innovativi, ai sensi dell'art. 1 comma 281 -291, è riportata la stima per le sole indicazioni innovative piene e condizionate. I farmaci non innovativi includono i farmaci 'reserve'.*

**Tabella 10.2 Spesa farmaceutica per acquisti diretti (al netto dei Gas Medicinali) individuata tramite il flusso della tracciabilità<sup>m</sup> del farmaco nel periodo Gennaio – ottobre 2025 e verifica del rispetto del tetto di spesa del 8,30% , per regione in ordine decrescente di incidenza sul FSN.**

Regione	A FSN <sup>†</sup> Gen-ott 25	B=A*8,30% Tetto 8,30%	C Spesa tracciabilità <sup>m</sup> (SOLO classe A e H - Colonne B e C Tab.8.1)	D Payback <sup>y</sup>	E Stima spesa per farmaci innovativi per le sole indicazioni innovative <sup>†</sup> e dei farmaci reserve al netto dei PB per le regioni che accedono al fondo(\$) <sup>z</sup>	F=C-D-E Spesa Acquisti diretti(\$)	G=F-B Scostamento assoluto	H=F/A% Inc.% su FSR	Anno 2024 Inc. % spesa su FSR 2024
SARDEGNA <sup>#</sup>	3.001.406.432	249.116.734	459.917.256	8.541.984	0	451.375.272	202.258.538	15,04	13,01
CAMPANIA	10.516.295.435	872.852.521	1.564.083.665	31.961.907	61.670.458	1.470.451.299	597.598.778	13,98	13,38
FRIULI V.G. <sup>#</sup>	2.268.591.105	188.293.062	310.569.562	6.792.471	0	303.777.091	115.484.029	13,39	13,11
MARCHE	2.864.119.781	237.721.942	401.090.879	8.773.762	16.317.677	375.999.440	138.277.498	13,13	12,15
E. ROMAGNA	8.553.676.722	709.955.168	1.201.547.906	23.184.169	55.620.382	1.122.743.355	412.788.187	13,13	12,57
ABRUZZO	2.450.165.360	203.363.725	340.174.958	8.133.982	14.461.554	317.579.422	114.215.697	12,96	12,31
UMBRIA	1.673.263.613	138.880.880	229.763.176	5.638.759	10.169.624	213.954.793	75.073.913	12,79	12,21
PUGLIA	7.447.951.173	618.179.947	1.014.596.420	25.385.103	45.141.966	944.069.351	325.889.404	12,68	11,94
LIGURIA	3.030.881.839	251.563.193	408.340.858	9.759.286	18.437.032	380.144.540	128.581.347	12,54	12,03
BASILICATA	1.029.811.590	85.474.362	136.921.374	3.791.687	4.472.260	128.657.426	43.183.064	12,49	11,72
LAZIO	10.835.408.725	899.338.924	1.444.996.031	30.886.386	62.662.639	1.351.447.007	452.108.083	12,47	11,42
CALABRIA	3.572.954.169	296.555.196	478.254.520	11.908.754	22.037.454	444.308.313	147.753.117	12,44	11,67
TOSCANA	7.112.404.956	590.329.611	947.732.772	21.003.565	43.850.244	882.878.963	292.549.352	12,41	11,65
MOLISE	574.339.828	47.670.206	72.093.131	1.735.996	1.655.430	68.701.705	21.031.499	11,96	11,99
P.A. BOLZANO	969.864.273	80.498.735	117.104.485	3.574.706	0	113.529.779	33.031.044	11,71	11,26
PIEMONTE	8.249.054.272	684.671.505	1.013.434.643	24.087.729	42.428.352	946.918.563	262.247.058	11,48	11,28
SICILIA <sup>#</sup>	9.070.366.088	752.840.385	1.099.305.358	28.236.276	30.059.236	1.041.009.846	288.169.460	11,48	10,46
VENETO	9.282.383.477	770.437.829	1.123.088.700	24.088.296	47.232.912	1.051.767.492	281.329.663	11,33	10,84
V. D'AOSTA <sup>#</sup>	236.979.768	19.669.321	25.114.446	512.419	0	24.602.028	4.932.707	10,38	10,05
LOMBARDIA	19.046.099.894	1.580.826.291	2.104.911.366	55.415.054	110.800.387	1.938.695.925	357.869.634	10,18	9,36
P.A. TRENTO <sup>#</sup>	1.009.110.750	83.756.192	103.699.277	2.518.978	0	101.180.298	17.424.106	10,03	9,81
<b>ITALIA<sup>^</sup></b>	<b>112.795.129.251</b>	<b>9.361.995.728</b>	<b>14.596.740.78</b>	<b>335.931.270</b>	<b>587.017.606</b>	<b>13.673.791.907</b>	<b>4.311.796.179</b>	<b>12,12</b>	<b>11,33</b>
<b>ITALIA<sup>##</sup></b>					<b>654.874.860</b>	<b>13.605.934.652</b>	<b>4.243.938.925</b>	<b>12,06</b>	<b>11,33</b>

In rosso le Regioni che non rispettano il tetto di spesa.

<sup>†</sup>NOTA BENE: Stima per le sole indicazioni innovative al netto dei Payback, che è stata calcolata considerando, sia per la Spesa che per i Payback, le quote di innovatività per indicazione calcolate a partire dai dati forniti dall'URM relativi alle dispensazioni per il periodo gennaio - settembre 2025

<sup>#</sup>Fsn 2025 provvisorio comunicato dal Ministero della Salute il 27/06/2025.

<sup>m</sup> La spesa non comprende i vaccini, ai sensi dell'art. 15, comma 5, della L.135/12, ed è calcolata sulla base del dato di tracciabilità trasmesso dalle Aziende Farmaceutiche in ottemperanza del DM 15 luglio 2004 del Ministero della Salute.

<sup>y</sup> Payback a carico delle aziende farmaceutiche; il valore comprende tutti i payback, anche quelli relativi ai farmaci innovativi.

<sup>z</sup> Per il Fondo per farmaci innovativi (indicazioni a innovatività piena e condizionata) e dei farmaci reserve, ai sensi della legge 30 dicembre 2024, n. 207, articolo 1, commi 281-292 e della determina n. 966/2025, è stata considerata la distribuzione definitiva 2025 comunicata dal MdS il 14/11/2025

<sup>#</sup> Le regioni Friuli Venezia Giulia, Valle d'Aosta e Sardegna e le provincie autonome di Bolzano e Trento non aderiscono al fondo per farmaci innovativi, la Sicilia solo in parte (50%). Decreto Ministero della Salute 16/02/2018.

<sup>§</sup> NOTA BENE: la colonna E e il totale ITALIA riportano la spesa per indicazioni innovative delle sole regioni che accedono al fondo; le colonne F G e H sono calcolate di conseguenza al netto di questa spesa. Tali valori sono dunque da ritenersi indicativi, in quanto, nei monitoraggi intermedi non considerano il confronto, a livello regionale, con il fondo Innovativi nella ripartizione regionale. Tale confronto sarà inserito nel monitoraggio di dicembre. Il confronto tra la spesa totale Nazionale per indicazioni innovative e il fondo Innovativi è riportato nella riga relativa al totale ITALIA##; il totale ITALIA## indica infatti il totale della spesa Nazionale per indicazioni innovative coperta dal fondo; in corrispondenza di tale valore, gli importi riportati nelle colonne F G e H sono calcolate di conseguenza, e riportano, a livello nazionale, il valore degli acquisti diretti, lo scostamento assoluto rispetto al tetto e l'incidenza percentuale sul Fondo Sanitario Nazionale.

**Tabella 11.1 Spesa farmaceutica della tracciabilità: analisi regionale della composizione per fascia (H, A, C e Cnn) in valore assoluto e percentuale nel periodo Gennaio-ottobre 2025 - dati relativi ai Gas Medicinali (ATC V03AN)\*.**

Regione	A Spesa tracciabilità (totale)	B Spesa tracciabilità (fascia H)	C Spesa per tracciabilità (fascia A)	D Spesa tracciabilità (fascia C) <sup>n</sup>	E=B/A*100 Inc.% Traccia di fascia H sul totale	F=C/A*100 Inc.% Traccia di fascia A sul totale	G=D/A*100 Inc.% Traccia di fascia C sul totale
PIEMONTE	17.927.680	3.907.162	13.485.597	534.921	21,8	75,2	3,0
V. D'AOSTA	568.222	75.744	452.506	39.971	13,3	79,6	7,0
LOMBARDIA	34.027.838	7.714.137	25.245.898	1.067.803	22,7	74,2	3,1
P.A. BOLZANO	862.451	199.950	449.314	213.187	23,2	52,1	24,7
P.A. TRENTO	577.507	319.742	155.939	101.825	55,4	27,0	17,6
VENETO	9.851.647	3.928.370	4.707.717	1.215.559	39,9	47,8	12,3
FRIULI V.G.	3.466.293	761.340	2.204.054	500.899	22,0	63,6	14,5
LIGURIA	3.419.762	1.079.244	2.285.998	54.521	31,6	66,8	1,6
E. ROMAGNA	17.207.215	3.723.345	12.612.499	871.372	21,6	73,3	5,1
TOSCANA	12.177.615	2.125.413	8.914.550	1.137.652	17,5	73,2	9,3
UMBRIA	3.106.605	1.261.610	1.657.790	187.205	40,6	53,4	6,0
MARCHE	4.537.708	1.255.244	3.015.218	267.246	27,7	66,4	5,9
LAZIO	23.902.569	4.268.131	18.139.724	1.494.714	17,9	75,9	6,3
ABRUZZO	6.584.434	2.298.812	3.758.041	527.581	34,9	57,1	8,0
MOLISE	1.645.490	654.681	959.437	31.372	39,8	58,3	1,9
CAMPANIA	19.487.552	7.561.639	11.146.444	779.469	38,8	57,2	4,0
PUGLIA	17.765.466	4.064.056	12.419.587	1.281.823	22,9	69,9	7,2
BASILICATA	3.265.283	578.664	2.457.754	228.864	17,7	75,3	7,0
CALABRIA	11.459.527	3.080.856	8.162.330	216.341	26,9	71,2	1,9
SICILIA	26.703.699	7.763.649	18.049.402	890.648	29,1	67,6	3,3
SARDEGNA	5.849.385	1.973.583	3.694.632	181.170	33,7	63,2	3,1
<b>ITALIA</b>	<b>224.393.947</b>	<b>58.595.371</b>	<b>153.974.433</b>	<b>11.824.143</b>	<b>26,1</b>	<b>68,6</b>	<b>5,3</b>

\* Legge 145 del 30 dicembre 2018, art 1, comma 575.

<sup>n</sup>Si sottolinea che la classe C comprende anche farmaci di classe Cnn.

**Tabella 11.2 Spesa farmaceutica per acquisti diretti per Gas Medicinali, individuata tramite il flusso della tracciabilità<sup>m</sup> del farmaco nel periodo Gennaio-ottobre 2025 e verifica del rispetto del tetto di spesa del 0,20%, per regione in ordine decrescente di incidenza sul FSN**

Regione	A FSN* Gen-ott 2025	B*0,20% Tetto 0,20%	C Spesa tracciabilità <sup>m</sup> (SOLO classe A e H - Colonne B e C Tab.11.1)	D Payback <sup>y</sup>	E=C-D Spesa Acquisti diretti <sup>§</sup>	H=E/Pop pesata 2025 Spesa Pro capite	F=E-B Scost. assoluto	G=E/A% Inc %	Anno 2024 Inc. % spesa su FSR 2024
CALABRIA	3.572.954.169	7.145.908	11.243.186	0	11.243.186	6,2	4.097.278	0,31	0,32
BASILICATA	1.029.811.590	2.059.623	3.036.419	0	3.036.419	5,6	976.795	0,29	0,28
SICILIA	9.070.366.088	18.140.732	25.813.051	0	25.813.051	5,5	7.672.319	0,28	0,28
MOLISE	574.339.828	1.148.680	1.614.119	0	1.614.119	5,4	465.439	0,28	0,31
ABRUZZO	2.450.165.360	4.900.331	6.056.852	0	6.056.852	4,7	1.156.522	0,25	0,25
V. D'AOSTA	236.979.768	473.960	528.251	0	528.251	4,2	54.291	0,22	0,23
PUGLIA	7.447.951.173	14.895.902	16.483.643	0	16.483.643	4,3	1.587.741	0,22	0,21
PIEMONTE	8.249.054.272	16.498.109	17.392.759	0	17.392.759	3,9	894.651	0,21	0,22
LAZIO	10.835.408.725	21.670.817	22.407.855	0	22.407.855	4,0	737.037	0,21	0,20
E. ROMAGNA	8.553.676.722	17.107.353	16.335.844	0	16.335.844	3,6	-771.510	0,19	0,19
SARDEGNA	3.001.406.432	6.002.813	5.668.215	0	5.668.215	3,4	-334.598	0,19	0,20
CAMPANIA	10.516.295.435	21.032.591	18.708.083	0	18.708.083	3,6	-2.324.507	0,18	0,18
UMBRIA	1.673.263.613	3.346.527	2.919.400	0	2.919.400	3,3	-427.127	0,17	0,16
LOMBARDIA	19.046.099.894	38.092.200	32.960.035	0	32.960.035	3,3	-5.132.165	0,17	0,15
TOSCANA	7.112.404.956	14.224.810	11.039.962	0	11.039.962	2,9	-3.184.848	0,16	0,14
MARCHE	2.864.119.781	5.728.240	4.270.461	0	4.270.461	2,8	-1.457.778	0,15	0,14
FRIULI V.G.	2.268.591.105	4.537.182	2.965.394	0	2.965.394	2,4	-1.571.788	0,13	0,14
LIGURIA	3.030.881.839	6.061.764	3.365.242	0	3.365.242	2,1	-2.696.522	0,11	0,11
VENETO	9.282.383.477	18.564.767	8.636.087	0	8.636.087	1,8	-9.928.680	0,09	0,09
P.A. BOLZANO	969.864.273	1.939.729	649.264	0	649.264	1,3	-1.290.464	0,07	0,07
P.A. TRENTO	1.009.110.750	2.018.222	475.681	0	475.681	0,9	-1.542.540	0,05	0,05
<b>ITALIA</b>	<b>112.795.129.251</b>	<b>225.590.259</b>	<b>212.569.804</b>	<b>0</b>	<b>212.569.804</b>	<b>3,6</b>	<b>-13.020.455</b>	<b>0,19</b>	<b>0,18</b>

*In rosso le Regioni che non rispettano il tetto di spesa.*

*\* Fsn 2025 provvisorio comunicato dal Ministero della Salute il 27/06/2025*

*<sup>m</sup> la spesa ed è calcolata sulla base del dato di Tracciabilità trasmesso dalle Aziende Farmaceutiche in ottemperanza del DM 15 luglio 2004 del Ministero della Salute.*

*<sup>y</sup>Payback a carico delle Aziende Farmaceutiche.*

**Tabella 12.1 Spesa farmaceutica (A e H), come derivante dal dato di tracciabilità<sup>m</sup> del farmaco, per il periodo Gennaio-ottobre 2025: dettaglio della spesa finanziata per Gas Medicinali, della spesa al netto dei Gas Medicinali e dei farmaci che accedono al fondo<sup>z</sup>.**

Regione								Payback							
	A Spesa tracciabilità totale <sup>m</sup>	B Spesa tracciabilità (SOLO A e H)	C Stima spesa per le sole indicazioni innovative †	D Stima spesa farmaci reserve ‡	E=B-C-D Spesa tracciabilità al netto dei farmaci innovativi† e reserve ‡	F Spesa tracciabilità A e H per Gas medicinali	G=E-F Spesa tracciabilità al netto dei Gas Medicinali e degli innovativi† e reserve ‡	H Totale Farmaci	I di cui farmaci innovativi † e reserve ‡	J di cui Farmaci che non accedono al fondo <sup>z</sup>	K di cui Gas Medicinali	L=G-J Spesa tracciabilità al netto dei Gas Medicinali, dei farmaci innovativi† e dei reserve‡ e al netto dei Payback	M=F-K Spesa tracciabilità Gas Medicinali al netto dei Payback	N=C+D-I Spesa tracciabilità farmaci innovativi† e reserve ‡ e al netto dei Payback	O=C-H - fondo Spesa tracciabilità farmaci innovativi† e reserve ‡ al netto dei Payback e al netto del fondo <sup>z</sup>
PIEMONTE	1.091.076.839	1.030.827.402	40.187.957	3.290.276	987.349.169	17.392.759	969.956.410	24.087.729	1.049.882	23.037.847	0	946.918.563	17.392.759	42.428.352	-42.515.378
V. D'AOSTA <sup>#</sup>	27.511.031	25.642.697	786.916	75.245	24.780.536	528.251	24.252.285	512.419	84.286	428.133	0	23.824.153	528.251	777.875	777.875
LOMBARDIA	2.252.883.874	2.137.871.401	106.185.544	7.069.670	2.024.616.188	32.960.035	1.991.656.153	55.415.054	2.454.827	52.960.227	0	1.938.695.925	32.960.035	110.800.387	-103.034.855
P.A. BOLZANO	124.952.525	117.753.749	4.111.733	88.869	113.553.147	649.264	112.903.883	3.574.706	147.104	3.427.602	0	109.476.281	649.264	4.053.498	4.053.498
P.A. TRENTO <sup>#</sup>	110.580.728	104.174.958	3.085.476	69.325	101.020.157	475.681	100.544.476	2.518.978	109.109	2.409.869	0	98.134.607	475.681	3.045.692	3.045.692
VENETO	1.206.428.860	1.131.724.787	45.756.523	2.472.996	1.083.495.268	8.636.087	1.074.859.181	24.088.296	996.607	23.091.689	0	1.051.767.492	8.636.087	47.232.912	-56.378.556
FRIULI V.G. <sup>#</sup>	332.608.378	313.534.956	13.787.264	1.439.352	298.308.339	2.965.394	295.342.945	6.792.471	0	6.792.471	0	288.550.474	2.965.394	15.226.617	15.226.617
LIGURIA	434.773.546	411.706.100	16.014.636	3.057.066	392.634.398	3.365.242	389.269.156	9.759.286	634.670	9.124.617	0	380.144.540	3.365.242	18.437.032	-18.199.001
E. ROMAGNA	1.280.019.596	1.217.883.750	52.893.233	3.660.129	1.161.330.388	16.335.844	1.144.994.544	23.184.169	932.980	22.251.189	0	1.122.743.355	16.335.844	55.620.382	-42.593.379
TOSCANA	1.010.422.123	958.772.734	39.163.352	5.791.304	913.818.078	11.039.962	902.778.116	21.003.565	1.104.412	19.899.153	0	882.878.963	11.039.962	43.850.244	-45.352.538
UMBRIA	246.187.948	232.682.577	7.656.633	2.686.453	222.339.491	2.919.400	219.420.091	5.638.759	173.462	5.465.298	0	213.954.793	2.919.400	10.169.624	-11.245.525
MARCHE	431.199.551	405.361.340	14.368.849	2.336.963	388.655.528	4.270.461	384.385.067	8.773.762	388.135	8.385.626	0	375.999.440	4.270.461	16.317.677	-16.444.367
LAZIO	1.526.928.567	1.467.403.885	52.862.397	11.204.089	1.403.337.400	22.407.855	1.380.929.545	30.886.386	1.403.847	29.482.538	0	1.351.447.007	22.407.855	62.662.639	-46.606.249
ABRUZZO	364.015.328	346.231.811	12.653.481	2.171.693	331.406.636	6.056.852	325.349.784	8.133.982	363.620	7.770.361	0	317.579.422	6.056.852	14.461.554	-15.685.489
MOLISE	76.402.883	73.707.250	1.564.239	136.199	72.006.812	1.614.119	70.392.693	1.735.996	45.008	1.690.988	0	68.701.705	1.614.119	1.655.430	-2.198.122
CAMPANIA	1.644.397.340	1.582.791.748	55.190.337	7.793.262	1.519.808.149	18.708.083	1.501.100.066	31.961.907	1.313.141	30.648.766	0	1.470.451.299	18.708.083	61.670.458	-37.448.669
PUGLIA	1.080.797.053	1.031.080.063	39.312.946	6.921.555	984.845.562	16.483.643	968.361.918	25.385.103	1.092.536	24.292.567	0	944.069.351	16.483.643	45.141.966	-32.125.391
BASILICATA	148.642.047	139.957.792	3.741.254	952.517	135.264.022	3.036.419	132.227.603	3.791.687	221.510	3.570.177	0	128.657.426	3.036.419	4.472.260	-5.215.428
CALABRIA	510.509.759	489.497.706	19.592.092	3.045.024	466.860.590	11.243.186	455.617.404	11.908.754	599.662	11.309.091	0	444.308.313	11.243.186	22.037.454	-12.275.840
SICILIA <sup>#</sup>	1.181.703.806	1.125.118.409	52.081.085	9.931.643	1.063.105.681	25.813.051	1.037.292.630	28.236.276	1.894.255	26.342.021	0	1.010.950.609	25.813.051	60.118.473	14.739.627
SARDEGNA <sup>#</sup>	486.117.790	465.585.471	13.467.674	1.365.777	450.752.021	5.668.215	445.083.806	8.541.984	139.113	8.402.871	0	436.680.935	5.668.215	14.694.337	14.694.337
<b>ITALIA</b>	<b>15.568.159.571</b>	<b>14.809.310.586</b>	<b>594.463.620</b>	<b>75.559.407</b>	<b>14.139.287.559</b>	<b>212.569.804</b>	<b>13.926.717.756</b>	<b>335.931.270</b>	<b>15.148.166</b>	<b>320.783.103</b>	<b>0</b>	<b>13.605.934.652</b>	<b>212.569.804</b>	<b>654.874.860</b>	<b>-428.458.473</b>

<sup>†</sup>Per i farmaci innovativi, ai sensi della legge 30 dicembre 2024, n. 207, articolo 1, commi 281-292 e della determina n. 966/2025 è riportata la stima per le sole indicazioni innovative piene e condizionate.

<sup>‡</sup>Ai sensi della legge 30 dicembre 2024, n. 207, articolo 1, commi 281-292 e della determina n. 966/2025 è riportata la spesa per i farmaci reserve.

<sup>m</sup>La spesa non comprende i vaccini ed è calcolata sulla base del dato di Tracciabilità trasmesso dalle Aziende Farmaceutiche in ottemperanza del DM 15 luglio 2004 del Ministero della Salute.

<sup>#</sup>Le regioni Friuli Venezia Giulia, Valle d'Aosta e Sardegna e le province autonome di Bolzano e Trento non aderiscono al fondo per farmaci innovativi (cfr. Tab.9, che verrà pubblicata nel monitoraggio definitivo di Gennaio - Dicembre 2025), la Sicilia solo in parte (50%). Decreto Ministero della Salute 16/02/2018.

<sup>z</sup>Per il Fondo per farmaci innovativi (indicazioni a innovatività piena e condizionate) e dei farmaci reserve è stato considerato il riparto del fondo dei farmaci innovativi 2025 comunicato dal MdS il 14/11/2025.

**Tabella 12.2 Verifica del rispetto del tetto di spesa programmato della spesa farmaceutica per acquisti diretti<sup>w</sup> (8,30+0,20) nel periodo Gennaio-ottobre 2025**

	Spesa	FSN*	Tetto spesa programmata	%	Scostamento assoluto	% su FSN	% su FSN Gen-ott 2024
Spesa per farmaci al netto dei Gas Medicinali	13.605,9	112.795,1	9.362,0	8,30%	4.243,9	12,06	11,33
di cui							
Spesa per farmaci che non accedono al fondo innovativi <sup>z</sup> al netto dei Gas Medicinali	13.605,9	112.795,1	9.362,0	8,30%	4.243,9	12,06	11,33
Spesa per farmaci innovativi <sup>†</sup> non coperta dal fondo	0,0	112.795,1	9.362,0			0,00	0,00
Spesa per farmaci "reserve" <sup>‡</sup> non coperta dal fondo	0,0	112.795,1	9.362,0			0,00	
Spesa per Gas Medicinali	212,6	112.795,1	225,6	0,20%	-13,0	0,19	0,18
<b>Spesa Complessiva</b>	<b>13.818,5</b>	<b>112.795,1</b>		<b>8,30 + 0,20%</b>	<b>4.243,9</b>	<b>12,25</b>	<b>11,51</b>

Dati in milioni di €

\* Fsn 2025 provvisorio comunicato dal Ministero della Salute il 27/06/2025.

‡NOTA BENE: Per i farmaci innovativi è stata considerata la stima per le sole indicazioni innovative al netto dei Payback, che è stata calcolata considerando, sia per la Spesa che per i Payback, le quote di innovatività per indicazione calcolate a partire dai dati forniti dall'URM relativi alle dispensazioni per il periodo gennaio - settembre 2025

† Ai sensi della legge 30 dicembre 2024, n. 207, articolo 1, commi 281-292 e della determina n. 966/2025 è riportata la spesa per i farmaci reserve.

<sup>z</sup> Per il Fondo per farmaci innovativi (indicazioni a innovatività piena e condizionata) e dei farmaci reserve è stato considerato il riparto del fondo dei farmaci innovativi 2025 comunicato dal Mds il 14/11/2025.

<sup>w</sup> Spesa farmaceutica per acquisti diretti ai sensi dell'art. 1 comma 398 della L. 232 del 11 Dicembre 2017 che a decorrere dall'anno 2024 è definito nella misura del 8,30. La legge 145/2018 ha rideterminato il tetto degli acquisti diretti scorporando lo 0,20% come tetto per acquisti diretti di gas medicinali ATC V03AN.

**La spesa per acquisti diretti esclusi i gas medicinali è al netto dei seguenti Payback:**

1. Payback relativo alla sospensione della riduzione di prezzo del 5 per cento per medicinali di fascia A e H erogati in regime di erogati in regime di assistenza non convenzionata, Legge 27 dicembre 2006, n. 296 (Legge finanziaria 2007) e ss.mm.ii, e successive proroghe (impatto Gennaio -ottobre 2025 pari a 97,8 milioni di euro)

2. Payback dovuti a fronte del ripiano dello sfondamento dei tetti di prodotto ed Eccedenza degli accordi Negoziati P/V disciplinati dalla delibera CIPE n.3 del 1 febbraio 2001 in attuazione di quanto disposto dall'art. 48 del decreto-legge 30 settembre 2003, n. 269, convertito, con modificazioni, nella legge 24 novembre 2003, n. 326, attribuiti per cassa (al momento della pubblicazione del provvedimento di ripiano in G.U.) Per quanto riguarda il calcolo del PayBack qualora si tratti di farmaco in fascia A si imputa il payback alla spesa convenzionata, qualora in classe H o in fascia A-PHT agli acquisti diretti (impatto Gennaio-ottobre 2025 pari a 65,0 milioni di euro).

3. Pay-back dovuti a fronte delle note di credito relative agli accordi negoziali (impatto Gennaio - ottobre 2025 pari a 135,8 mln di euro)

4. Payback versati dalle aziende farmaceutiche, anche sotto forma di extra-sconti, in applicazione di procedure di rimborsabilità condizionata (payment by results, risk-sharing e cost-sharing) sottoscritte in sede di contrattazione del prezzo del medicinale ai sensi dell'articolo 48, comma 33, del decreto-legge 30 settembre 2003, n. 269, convertito con modificazioni dalla legge 24 novembre 2003, n.326, criterio per cassa (impatto Gennaio-ottobre 2025 pari a 37,4 milioni di euro); dati aggiornati al 01/03/2025.

5. Importi relativi ai payback 2020 ai sensi dell'art. 48, comma 33-bis, del D.L. 269/2003, conv. dalla L. 326/2003 e ss.mm.ii. ai sensi dell'art. 11, comma 1, del D.L. 158/2012, conv. dalla L. 189/2012 (cd. "payback di manovra"). Per quanto riguarda il calcolo del PayBack qualora si tratti di farmaco in fascia A si imputa il payback alla spesa convenzionata, qualora in classe H o in fascia A-PHT agli acquisti diretti (impatto Gennaio-ottobre 2025 pari a 0 milioni di euro).

**Tabella 12.3 Valore dei pay-back, totali e distinti per tipologia, versati dalle aziende farmaceutiche alle regioni nel periodo Gennaio - ottobre 2025 che incidono sul tetto della spesa farmaceutica per acquisti diretti.**

Regione	Pay-back 5% Non Convenzionata Fascia A e H <sup>a</sup>	Ripiano Sfondamenti Tetti di prodotto di Fascia A e H e Eccedenza accordi negoziali P/V Fascia A e H <sup>b</sup>	Note di credito relative ad accordi negoziali <sup>c</sup>	MEA per farmaci di fascia A e H, eccetto gli accordi P/V <sup>d</sup>	Totale Payback
PIEMONTE	7.966.646	4.585.152	9.033.321	2.502.610	24.087.729
V. D'AOSTA	192.891	95.644	200.658	23.226	512.419
LOMBARDIA	12.045.971	8.674.622	22.086.773	12.607.687	55.415.054
P.A. BOLZANO	780.122	635.208	2.023.025	136.350	3.574.706
P.A. TRENTO	842.463	645.591	959.806	71.118	2.518.978
VENETO	7.127.105	5.199.948	10.731.971	1.029.273	24.088.296
FRIULI V.G.	2.101.639	1.868.444	2.463.364	359.025	6.792.471
LIGURIA	2.646.436	2.062.208	4.057.524	993.118	9.759.286
E. ROMAGNA	6.942.469	5.107.982	9.298.207	1.835.510	23.184.169
TOSCANA	6.240.760	3.753.112	8.399.643	2.610.050	21.003.565
UMBRIA	1.501.856	1.206.718	2.029.799	900.387	5.638.759
MARCHE	2.748.428	1.598.442	3.913.085	513.807	8.773.762
LAZIO	9.241.327	4.624.571	13.825.008	3.195.479	30.886.386
ABRUZZO	2.432.202	2.196.149	3.207.621	298.009	8.133.982
MOLISE	622.116	272.056	719.730	122.094	1.735.996
CAMPANIA	11.801.509	5.836.389	10.024.589	4.299.420	31.961.907
PUGLIA	7.284.931	6.172.009	9.435.560	2.492.603	25.385.103
BASILICATA	1.052.100	518.695	1.998.952	221.941	3.791.687
CALABRIA	3.789.796	2.433.446	5.089.743	595.769	11.908.754
SICILIA	7.737.236	4.989.884	13.728.777	1.780.379	28.236.276
SARDEGNA	2.687.060	2.492.294	2.586.855	775.775	8.541.984
<b>ITALIA</b>	<b>97.785.064</b>	<b>64.968.562</b>	<b>135.814.014</b>	<b>37.363.630</b>	<b>335.931.270</b>

<sup>a</sup> Pay-back relativo alla sospensione della riduzione di prezzo del 5 per cento per medicinali di fascia A e H erogati in regime di assistenza non convenzionata, ai sensi dell'art. 1 comma 796, lettera g della legge 27 dicembre 2006, n. 296, e successive proroghe.

<sup>b</sup> Tetti di prodotto e Eccedenza Accordi P/V Gennaio-ottobre 2025 sono presenti i payback pubblicati in GU nel periodo indicato con dettaglio regionale (seguendo il criterio di cassa). Per quanto riguarda il calcolo del PayBack qualora si tratti di farmaco in fascia A si imputa il payback alla spesa convenzionata, qualora in classe H o in fascia A-PHT agli acquisti diretti.

<sup>c</sup> Note di credito

<sup>d</sup> MEA relativi ad accordi negoziali.

**Tabella 13 Spesa farmaceutica convenzionata e per acquisti diretti nel periodo Gennaio-ottobre 2025 e verifica del rispetto delle risorse complessive del 15,30%, per regione in ordine decrescente di incidenza sul FSN.**

Regione	A FSN* Gen-ott 25	B Soglia 15,30%	C Spesa Convenzionata <sup>f</sup>	D Spesa per Acquisti diretti <sup>w(°°)</sup>	E=C+D Spesa complessiva <sup>(°°)</sup>	F=E-B Scostamento assoluto <sup>(°°)</sup>	G=F-B Inc. %	H=F/A% Inc. % Scostamento	Anno 2024 Inc. % spesa su FSR 2024
SARDEGNA*	3.001.406.432	459.215.184	210.923.467	457.043.487	667.966.953	208.751.769	22,26	6,96	20,53
CAMPANIA	10.516.295.435	1.608.993.202	734.490.908	1.489.159.383	2.223.650.290	614.657.089	21,14	5,84	20,54
ABRUZZO	2.450.165.360	374.875.300	171.572.112	323.636.274	495.208.387	120.333.086	20,21	4,91	19,52
BASILICATA	1.029.811.590	157.561.173	75.410.008	131.693.845	207.103.853	49.542.680	20,11	4,81	19,00
CALABRIA	3.572.954.169	546.661.988	258.682.773	455.551.499	714.234.272	167.572.284	19,99	4,69	19,11
MARCHE	2.864.119.781	438.210.327	189.192.364	380.269.902	569.462.266	131.251.939	19,88	4,58	18,75
PUGLIA	7.447.951.173	1.139.536.529	519.333.763	960.552.994	1.479.886.757	340.350.228	19,87	4,57	19,04
FRIULI V.G.#	2.268.591.105	347.094.439	138.111.673	306.742.485	444.854.158	97.759.719	19,61	4,31	19,22
LAZIO	10.835.408.725	1.657.817.535	705.491.230	1.373.854.861	2.079.346.091	421.528.556	19,19	3,89	18,12
MOLISE	574.339.828	87.873.994	39.815.820	70.315.823	110.131.643	22.257.650	19,18	3,88	19,15
UMBRIA	1.673.263.613	256.009.333	97.781.955	216.874.193	314.656.149	58.646.816	18,80	3,50	18,16
E. ROMAGNA	8.553.676.722	1.308.712.538	440.751.022	1.139.079.199	1.579.830.221	271.117.683	18,47	3,17	17,91
LIGURIA	3.030.881.839	463.724.921	175.343.061	383.509.781	558.852.843	95.127.921	18,44	3,14	17,90
SICILIA#	9.070.366.088	1.387.766.011	582.652.193	1.066.822.896	1.649.475.090	261.709.078	18,19	2,89	17,13
TOSCANA	7.112.404.956	1.088.197.958	384.426.474	893.918.925	1.278.345.399	190.147.441	17,97	2,67	17,23
LOMBARDIA	19.046.099.894	2.914.053.284	1.408.906.530	1.971.655.960	3.380.562.490	466.509.207	17,75	2,45	16,59
PIEMONTE	8.249.054.272	1.262.105.304	471.322.404	964.311.322	1.435.633.725	173.528.422	17,40	2,10	17,11
VENETO	9.282.383.477	1.420.204.672	489.052.057	1.060.403.579	1.549.455.636	129.250.964	16,69	1,39	16,14
P.A. BOLZANO	969.864.273	148.389.234	43.901.311	114.179.043	158.080.354	9.691.120	16,30	1,00	15,77
V. D'AOSTA*	236.979.768	36.257.905	12.961.063	25.130.278	38.091.341	1.833.436	16,07	0,77	15,75
P.A. TRENTO*	1.009.110.750	154.393.945	58.693.409	101.655.980	160.349.389	5.955.444	15,89	0,59	15,69
<b>ITALIA<sup>^</sup></b>	<b>112.795.129.251</b>	<b>17.257.654.775</b>	<b>7.208.815.597</b>	<b>13.886.361.710</b>	<b>21.095.177.307</b>	<b>3.837.522.532</b>	<b>18,70</b>	<b>3,40</b>	<b>17,82</b>
<b>ITALIA<sup>##</sup></b>				<b>13.818.504.456</b>	<b>21.027.320.053</b>	<b>3.769.665.277</b>	<b>18,64</b>	<b>3,34</b>	<b>17,82</b>

*In rosso le Regioni che non rispettano il tetto di spesa.*

*\* Fsn 2025 provvisorio comunicato dal Ministero della Salute il 27/06/2025.*

*<sup>f</sup> Spesa convenzionata definita ai sensi dell'art. 15, comma 3, del Decreto Legge 6 Agosto 2012, n. 95, convertito, con modificazioni, dalla Legge 7 agosto 2012, n. 135, al netto dei payback a carico delle aziende farmaceutiche, vedi nota in fondo a tabella 6.1.*

*<sup>w</sup> Spesa farmaceutica per acquisti diretti definita ai sensi dell'art. 15, comma 8, lettera d) del D.L. 6 agosto 2012, n.95, convertito, con modificazioni dalla L. 7 agosto 2012, n.135, come modificata dall'art.49, comma 2-bis, lettera a), del D.L. 21 giugno 2013, n.69, convertito in L. 9 agosto 2013, n. 98, successivamente modificato dalla L. 232/16, successivamente modificata dalla L. 145/18 al netto dei pay-back a carico delle aziende farmaceutiche.*

*<sup>°°</sup> Per i farmaci innovativi, ai sensi della legge 30 dicembre 2024, n. 207, articolo 1, commi 281-292 e della determina n. 966/2025 è riportata la stima per le sole indicazioni innovative piene e condizionate.*

*<sup>^</sup> Ai sensi della legge 30 dicembre 2024, n. 207, articolo 1, commi 281-292 e della determina n. 966/2025 è riportata la spesa per i farmaci reserve.*

*<sup>#</sup> Per il Fondo per farmaci innovativi (indicazioni a innovatività piena e condizionate) e dei farmaci reserve è stato considerato il riparto del fondo dei farmaci innovativi 2025 comunicato dal MdS il 14/11/2025.*

*<sup>##</sup> Le regioni Friuli Venezia Giulia, Valle d'Aosta e Sardegna e le provincie autonome di Bolzano e Trento non aderiscono al fondo per farmaci innovativi, la Sicilia solo in parte (50%). Decreto Ministero della Salute 16/02/2018.*

*Il valore per il totale Italia e Italia## nelle colonne D, E ed F deriva dai valori corrispondenti della tabella 10.2.*

Grafico 3 – Scostamento dal tetto della Spesa convenzionata e dal tetto della Spesa per Acquisti diretti – Valori regionali e nazionale

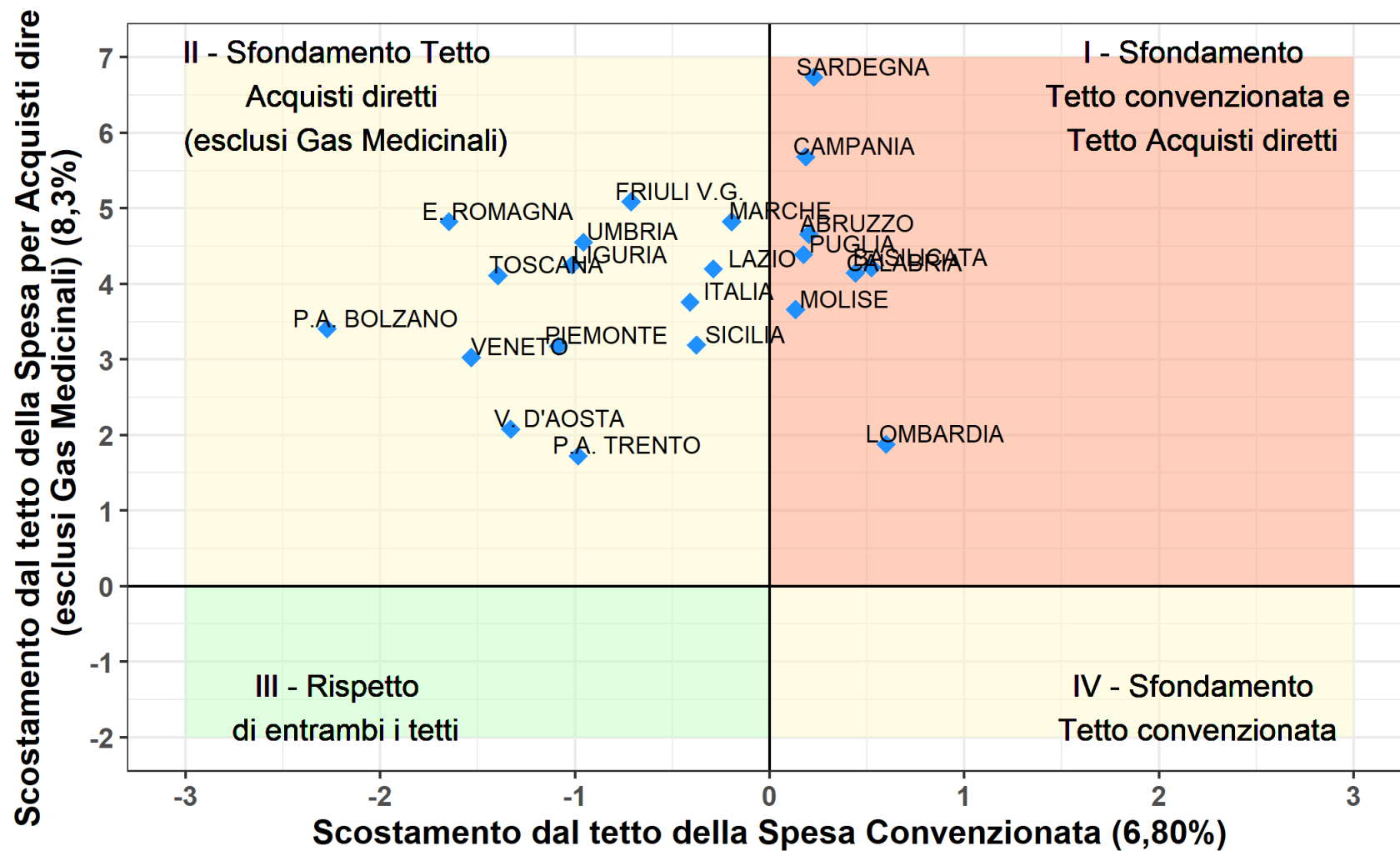

Grafico 4 – Scostamento dal tetto della Spesa per Acquisti diretti al netto dei Gas Medicinali e dal tetto della Spesa per Acquisti diretti per Gas Medicinali– Valori regionali e nazionale

